盛京時報
發行者　康德新聞社
新京特別市中央通四三號
發行所　康德新聞社奉天支社
奉天市大和區浪速通九號
報費　每月一圓五角　每份六分
（二十二國內）

熾烈之西南太平洋航空決戰概觀

光榮勝利必在我方

美軍技術不良人數缺乏

【南太平洋〇〇基地六日電】敵軍開始反攻哥達爾嘉納島迄今已一年餘、是以南太平洋戰局、愈益緊迫、於是記者往訪決戰主力之海軍航空部隊〇〇參謀時、聞談南太平洋航空決戰狀況如左、

南太平洋全般戰局、因雙方力作航空基地之前進鑑補、有力航空兵力之對峙、互作基地之爆擊、航空戰鬥、補給路遮斷等、刻刻激化、如今回之林德巴島新喬治亞島及新幾內亞方面之反攻、變更對峙狀態、終至日軍作連結索羅門、俾斯麥、新幾內亞戰略要線之突破、敵之兵力、現在連德巴島爲〇個兵團、門達周邊爲〇個兵團、哪索灣爲〇千名、飛行機之數及種類、則哥達爾嘉納島、大型爆擊機及戰鬥機合計〇百〇十機、學萊斯比同樣〇百〇十機、總數約〇千機、及至最近、戰鬥機中、亦有大型者、蓋空之要塞、近被擊墜多數、他如戰鬥機等、亦無優於我者、惟敵戰意、頗爲旺盛者、最堪注目也、蓋此已一掃從來各方面散星攻擊之消極態度、竟作集中攻擊、連日以百五十機乃至二百機大編隊、晝夜連續猛攻、此足窺見態度之一端、是以日海軍航空部隊與陸軍作緊密協力進行爭戰、故七月中擊墜約三百八十機、地上擊破四十機合計四百二十機、收甚大戰果、蓋擁有豐富戰爭資源與龐大工業力生產軍需物資之敵、以主力於南太平洋造力整備機械化部隊、頗有不容忽視者在、他如飛行場建設、亦甚迅速、且搭乘員雖多、一般短期教育甚預備學生、飛至戰地、更須二、三百時間、因此雷波探信機發達、技術不良、故可作困難之夜間空襲、數日前擒得之俘虜、曾云「吾等在間四月間一還澳洲保養」、話雖兵力之充實、然而實際知多屬男女學生、搭乘員亦機上電信員與整備員、窺狀概可想見、然日本之勝利、因應軍飛優秀搭乘員之養成與飛行機之增產、然前線銃後如一體、方可突破難局也、幸日本素具深厚之國家認識、人人努力、預想必能獲得光榮之勝利也、

陸海兩軍協力作戰

敵受殲滅的大打擊

【東京六日電】敵對於日美決一戰之島新幾內亞、企圖新登陸、四日清晨、開始海空大兵力直衛之登陸作戰、日本陸海軍航空隊、立即邀擊之、展開血鬥刻刻擊滅之戰果、即四日清晨、敵對於日軍敵門下處於膠著狀態之新幾內亞戰線、爲打開新局面、以巡洋艦、驅逐艦、潛水艦編成直衛艦隊、並戰鬥機大編隊護衛之輪形輸送船團、在霍波夷對岸、開始登陸戰、敵之新登陸地點、爲沿馬康河口要點拉耶海岸東方三十五公里、敵策應在新喬治亞、哥倫班格拉、貝拉喇貝拉等島嶼戰、向新幾內亞日本後方、擬出諸新行動、日軍知敵來襲、於間不容髮之際、日本海陸軍航空隊、緊密協力、發至敵登陸地點、對於登陸地點周邊、敵船團登陸用舟艇、加以一擊、與以大損害、其他一擊、滲透殘擾海上、捕捉航行中之敵船團第二陣、反覆捨身猛攻、對敵直衛戰鬥機四十架內、俄然擊墜其二十七架、敵巡洋艦、驅逐艦殆全部被擊沈擊破、喪失護衛兵力混亂之敵船團、乃受炸擊洗禮、擊沈敵滿載兵員資材之輸送船六隻、炸破五隻、使之起火、可謂與以殲滅的打擊矣、輸送船擊沈破之下、敵兵員方面、至少受不下三千之損害、資材喪失亦達巨額、而我方出未歸還機九架之尊貴犧牲、在霍波夷登陸地點周邊、海陸空今尚繼續激戰中、日本陸海軍爲破碎敵企圖而奮戰中、但敵雖如何犧牲、僞實企圖之遂行、循例還行熾烈執拗行動、此大戰果、於戰局今後之進展上絕對不許樂觀也、

新幾內亞島拉耶東方激戰

沉毀敵船甚夥

墜機廿餘戰果輝煌

大本營發表

（九月六日十六時三十分）

一、九月四日清晨、敵以有力之艦艇護衛輸送船團、開始在新幾內亞島拉耶東方三十五公里「霍波夷」附近登陸、

二、我陸海軍航空部隊、立即出勤、在緊密協同之下、於敵登陸地點附近及海上、攻擊敵軍中、迄現在判明戰果如次、擊沈敵輸送船六隻、巡洋艦一隻、及舟艇多隻、擊破敵輸送船五隻、及驅逐艦二隻、使之起火、擊墜敵戰鬥機廿七架、

我方損害、自爆及未歸還者九架、

於霍波夷亦高奏凱歌

【南太平洋〇〇基地七日電】企圖向北東北岸之霍波夷、五日清晨、日本帝國海軍航空部隊、以戰爆連合大編隊、急襲敵登陸地點、發現敵輸送船一千噸級二隻、特大型登陸用舟艇二隻、立即對之加以爆擊、擊沈敵輸送船一隻及特大型登陸用舟艇二隻、日方全機平安歸還、

詔書

奉天承運大滿洲帝國皇帝詔諭爾衆庶曰

盟邦大日本帝國天皇陛下茲以本日宣戰美英兩國

明詔煌煌懸在天日朕與

日本天皇陛下精神如一體爾衆庶亦與其臣民咸有一德之心夙將不可分離關係團結共同防衛之義死生存亡斷弗分攜爾衆庶咸宜克體朕意官民一心萬方一志舉國人和盡奉公之誠舉國力而援盟邦之戰以輔東亞戡定之功貢獻世界之和平欽此

御名御璽

康德八年十二月八日

制霸太平洋即制霸世界

見敵必殺勞苦功高

壓倒敵機之日軍航空戰記畧

【新幾內亞戰線六日電】

現代戰之特性

所謂制壓太平洋、即足以支配世界、爲敵美英必來、而整備太平洋時代、日軍旗幟然飄飛爲奪還西南太平洋諸地域、全面的果成太平洋、決定的實任爲取軍事據點、先爲索羅門群島方面之島嶼確保而傾注海空陸物資力、狂奔、繼而日軍向哥達爾嘉納轉進後、敵美國如同獲二敗威夷、遂欲以反攻之兒手、恫日方死門、日美之檢討、正勢造成大太平洋今日血之舞台、一億八千萬平方粁之廣漠、海與滿全島、在未開之叢林諸島、密林淺瀨、南太平洋戰爭之特性、爲島與島之戰爭、第一以小島嶼據點、設置飛行場、以之爲不沈航空母艦、以爲島群之基幹[illegible]

行續行動之作戰爲線、此與中國事變完全相異、近代戰之特性、與海軍協力、陸空打成一片之複雜性格、南太平洋戰爭、尚與沙漠之戰相近似、以航空兵力爲中心、展開擊滅戰、後方補給路之確保、若無航空力則不得完成、今敵美英着大誇示生產力、全面的動員航空兵力向南太平洋索羅門諸島、新幾內亞方面、陸續送出、南太平洋戰鬥之敵、恐懼地上部隊之消耗、困難戰況、大陸作戰比較不妙、自己之犧牲、極力減少、兩國、隱後方補給路、哥達爾嘉納島之雖猶苦戰由日本忠勇無比之皇軍、對敵美英之野望、與以必死之反攻、一路擊摧、對敵航空力連續擊滅戰等[illegible]果、日本陸海軍航空部隊、與地上部隊、處絕死鬥、等苦不斷、一億爺後國民、知敵航空兵力與我方相較、數量之點、雖未爲多、敵美英搭乘員、亦皆五十二[illegible]

戰鬥機之死闘

征服南部新幾內亞之空、我陸軍戰隊之羽翼、敵機來襲之數減少、以敵美英火藥庫（澳洲）之兵站基地爲目標、由巴布亞東南端之敵航空基地莫利斯比港飛出、在友軍翼下、以危大之航空兵力、陸續向澳洲連來、特數戰敢勝來襲之敵軍爆主力、坤譯里戰B特二四、及包印古B一七、等擊爆滅機、或遮斷、日本優秀性能戰機一体以必務之技術、給終壓倒、日本空中戰士之戰果在航空擊滅戰史上、樹立不滅之金字塔、此等光輝之戰果、勇士之中、在華南非島各戰線、已經赫赫之勳功、轉首轉進、邁向赤道南方之新幾內亞航空擊滅戰現其英姿、續山入男獻驅長、所率之橫山隊戰鬥機隊諸勇士之初陣、早經五回來襲、遭遇敵重爆擊機坤譯里戰特（搭乘員十二名）將其十機中之十機擊墮、我方亦出一機之損害、而舉大戰果、此等熾烈之空中戰、突擊隊率爲百分之九十九、神技勝果日本航空實力、斷然優秀的敵戰鬥、勝於重要之包印古、B一七〇〇之空中戰鬥、小田軍曹之死要塞、[illegible]

擊滅敵爆擊隊

敵美英之重爆擊機往返百爆、每次地上部隊之十字砲火、準戰隊爲勇猛爆擊隊、瞬間不暇對敵航空基地爆碎、並與友軍地上作戰協力、連日刻烈鬥魂不絕、對美英航空擊滅戰鬥、受新幾內亞之大自然障礙、同樣之艱、澳日本本洲三倍之大島嶼、對小島當擁無、[illegible]

地上整備辛勤

準戰隊不但偉大、即其使命亦發揮、碎敵航空力任務大部分、皆爲猛隱部隊勞苦所賜、在新幾內亞航空擊滅戰收得赫赫戰果屁蔭下隱秘各戰隊地上整備勇士之辛酸勞苦、[illegible]

激勵尊蘭峨印民

鮑斯氏又作熱辯

【盤谷七日電】南方到着以來鮑斯氏五日出現於蘭貢、由該日午後七時、在由中部馬來各地集來五萬餘之印度民衆大會、在由中部馬來各地集來敵屬前廣場之印度民衆大會、[illegible]

渝決定組織戰爭委員會

【廣東】重慶政府在世界戰局之重大轉移下、國內深刻之抗戰中、六日國民黨第十一全會舉開矣、蔣介石舉頭之演說、世界戰局之重要性強調、同時戰局之推移、今次會議對國內建設工作實重點建設工作、與政治工作相綜合、以建設爲中心、政治建設以憲政之促進爲目標、經濟建設、以一面自力更生他面促進國內合作、此戰局之打開、希望國民奮起努力、[illegible]

尊重民意設置參與

爪哇軍政根本方針明確顯現

【盤谷八日電】關於現地住民之參與爪哇軍政、一日日本最高指揮官之聲明已向中外宣明其根本方針[illegible]

廟兒溝（5）

持示於世界之低燐鐵大量生產地、本溪湖煤鐵公司、持有所謂「十二鐵山」、廟兒溝鐵山爲其中最大者、如今將炸碎之低燐鐵、磁力性之鐵鑛石、由專用電線向工場最必要之低燐鐵也。（軍報道部檢閱濟）

社說

我國文學的前途

我國文學代表、日前在大阪文學報國會主辦之第二回大東亞文學大會講演、謂「滿洲國是青年之地。自然文學亦爲青年之文學。故尚未有不朽之名作出世。但種子却經培成。與滿洲青少年之發育發展同時。在不久的將來。即可獲得成果」。這是至堪欣慰的一樁事情。

不過平日間我們看看我國的文學。好像還在幼稚時代。尚未達到青年時期。這或者是我們屬望過殷。眼睛太高。但是於作品和出版物中求之。除却有桃色背景以外。不免過於薄弱。否則畸曲臃腫。情理難通。與其說他是有病的青年。寧可說他還沒有到青年的地步。將來總有達成的一日。雖然官公吏並不需要文學家。也不能說文學可以不知道的。譬如法令公文。都是以文字頒佈。一點沒有文學的人是辦不來的。近頃法令和公文中。難以解釋的句子很多。張國務總理月前且通令各省。句子務求易於明白。我國的文學程度。即此已可概見。

實際上論到文學。我滿洲自建國以來。每年提倡獎勵文學的活動。到處文學。對於文學。不可謂不致力。然而文學家的作品。[illegible]

好在我國的文學代表。說的是青年文學種子培成。不還可以與青少年同時發展。但恐怕文學沒有如青少年的容易育成。種子不是一經發芽。便可冀其成熟。必須經過相當時期的灌溉。培養。剪伐。去劣留良。然後能蔚乎蒼蒼。成爲壯觀。其間尚得殫意經營。才能達到這個境地。不是種子就能夠必其發育。以目前情形來論。我國文學。不敢說每況愈下。怕得邁的日少。新的寥落無幾。今知道青年文學的種子。已經培養成功。那可以不必杞人憂天了。

然而文學爲聖門四科之一。究竟不容輕視。並非德行言語政事三科的先鋒。不理解文學。堪稱得起文學人才的。尚然不多。何況現處大東亞戰爭下。雖有好文學的人們。多半因種種關係。未能徹底研究。將來致力於國家和社會事業。這也是文學的障礙。併且我國正在發展新邦。文學一時不能振作。也是理勢使然。

原來文學的所包至廣。上文所說的文學。僅就作品和廣正滿洲出版的文學來說。可以說是狹義中的狹義。不過這種文學。也非一蹴可幾。要想稱得起文學。第一須有文學的天才。還須有良師益友。隨時切磋琢磨。決不是祇要會寫得出。不管人家懂不懂。便好自詡爲文學。這是文學家所當理會的。因爲文學萬不能僥倖成功。自棄其可以致力學成的途徑。醉心文學。結果飢不得食。寒不得衣。爲文學抛擲一世。仍然不能入文學界一流。這又何苦。所以於期待文學之餘。並願有從文學的有以自警。

意勒格俄地區附近

德軍整然作計劃的撤退

【柏林六日電】門特哥瑞里麾下之英第八軍、步渡拿大軍三日拂曉、於勒格俄附近上陸以來、逐次進擊、五日乃對東南岸斯巴的文佐角至西岸巴瑞米爾岸地帶佔據的山系之攻略、與意大利軍之殿軍激戰、五日至六日、樞軸軍乃基於既定計畫、秩序整然、自加拉布里亞州之南部撤退、然據德軍當局之言明、英軍依然未出步兵二個師、戰車一個師之程度、英第八軍之牛似轉用新的戰、又樞軸軍亦値以「戰略之保存部隊」調出戰線、戰局依然未出前哨戰之範圍、反樞軸軍果會面山岳叢多之地形、由加拉布里亞州方面長驅企圖攻略意大利本土乎？或由東部達圖佗、布林的西方面、企圖新上陸、謀巴爾幹半島之攻略乎？抑或於意波里方面企圖新上陸、而謀於意大利本土上陸乎？作戰之方向、尙未判明、故樞軸軍司令部、亦仍持優勢之戰略預備兵力、豫以萬全之態勢、關於加拉布里亞州之戰況、德軍當局、六日言明如左、

一、英軍以人員並裝備之兩面、維持量的優勢、然仍遲遲不進、於加拉布里亞半島之西南地帶、不過追尾樞軸軍之撤退而已、惟英軍鑑於西西里島作戰之苦的經驗、概在避免重大戰術上之錯誤、故恐於加拉布里亞半島之山岳地帶有樞軸軍待伏、始終愼重、

一、追尾樞軸軍、一、樞軸軍所以選擇向反樞軸軍之進擊乃因戰線上不過發揮出「樞軸之保守部隊」、一、政府反樞軸軍之重點、乃爲於巴爾幹作戰之要旨、逐次撤退、現加拉布里亞州南部之樞軸軍亦基於爾後之形勢、按既定計畫、且秩序整然撤退、樞軸軍向任何戰線之調出有力兵力、不待言乃屬單之援衛、唯任敵軍之搦戰、瞻測耳。

一、現在加拉布里亞州內之英軍、未出三個師之兵力且按後方補給之情形、判斷亦未企圖自加拉布里亞州方面行大規模攻勢、反顯然有於他方面企圖新上陸之顯著傾向、或反樞軸軍由羅保在巴爾幹半島之跳躍合見他、或企圖於意大利本土東南端、涌里州上陸亦未可知、或對意大利本國乃至法國南部上陸作戰而於薩爾丁尼亞島及哥爾西加上陸亦未可知、

日開定例議

【東京七日電】七日之定例閣議、自午前十時於首相官邸開催、由東條首相以下各閣僚出席、首由山崎農相、說明米穀供出方法改訂要項、次由各關係之意見將此決定、次由星野書記官長、行關於一、政府各廳局幹部官吏之候補者、而採用之高等文官試驗行政科合格者之任用、並官等辦理之件之報告後、零時四十五分散會、

以上前文據此甚於該制令將亦招集中央參議會之各第一回會議、因此以上意下達下意上通之強力翼贊政治爲目標之日本軍政使無比之現地住民的協力與對日本軍政之信賴更形加深、已互中央地方基於對處決戰階段之各般施策強力躍進、中央參議院議員、乃最高指揮官任命之人格識見均皆優秀之現地人二十三名、係於十七州、一特別市之州參議會及特別市參議會、互選之十八名、候地推薦代表二名計四名之議員所構成地方參議會議員則爲民選之議員與州長官或特別市長任命之十二名以內、參與於軍政監部任命若干名均爲軍政協力機關、與軍政之進展展開表裏一體之活動、尤其中央參議院、爲最高指揮官之最高諮問機關、此屬三月招集一回、參議會則二個月招集一回以促進作戰之下軍政與地方行政進行、特將會議一切事與與現地住民議員運營、會議之多數決定、蕪始終意、與獨荷印時代政治根本方針於是已明確顯現尤其軍政監部之參與設置與及其他軍政機關之長官及樞要地位、亦開拔現地住民且下軍政當局銳意進行準備中、今當苛烈之大戰下、斷行許與現地住民參與政治、亦可謂爲日軍政之一大飛躍、而五千五萬民之感激亦達到最高潮、

軍大報國
奉天　九月九日（木）十日（金）十三日（月）十四日（火）十五日（水）
賽馬
場所　砂山
主催　奉天競馬俱樂部

◎安坤丸治療婦女經血不調的特效藥
◎安坤丸服三四日後有不可想的效驗
經病一大盒即可痊癒兩大盒足用
主治
安坤丸
調經
不加藥引　毫不忌口　服法便利　售價經濟
經血不調　赤白帶下　肚腹疼痛　子宮寒冷
久不受孕　腰腿痠疼　四肢無力　癥瘕痞塊
滑胎小產　經前腹痛　經期腹痛　每月數次
經血不止　經期不准　經前錯後　經後腹痛
二三個月　經血不見　心忙心跳　心口疼痛
嘔吐噁心　膨悶脹飽　每逢行經　午後發燒
肝鬱氣滯　夜睡夢多　時常瀉肚　臥床不起
飲食減少　經多經少　面黃肌瘦　四肢冷熱
頭痛目眩　血色不正　氣沖血海　血崩血漏
婦女一切　因寒因氣　所得各症　皆能治之
遷移新地址・奉天市大西街上頭北大什字街口路西
安坤丸製造本舖　鶴春藥店

婦女救星　安坤丸　好病退速　不悞工作　定價低廉　附送主顧
小盒一二十付　五九
大盒一三十付　七元五角
外埠函購請先匯款另加郵費四角

商工公會機構問題

建設鐘

奉天商工公會於市內加茂町、建設會堂之新廳舍、已經落成、而開放之一端、政府各種組合之數、強化公會與組合之連絡運營使更適之於密切、此點於商界今後之整備、以促其實態之加入、之商業此際於今春斷行之改正商工公會法、關於商工公會之事業與組合之關係、頗有加一層考察之必要、關於未改正商工公會法之公會事業、大抵有、（一）對政府之經濟統制之協力、（二）關於商工業之組合業務之調整、（三）關於商工業之指導化之事業、（四）關於商工業向上發達之指導（五）關於商工業之調停及仲裁（六）商工業之調查、（七）其他達成以上目的之必要事業等、而關於商工公會與統制組合之關係、商工公會爲以當該地區內組合之聯合機關、立場担當組合彼此之運絡調整計、決需求如次之方策、即按（一）使商工公會設當商工公會須收容會員組織之組合團體等（二）該組合役員在可能範圍內充商工公會役員（三）使商工公會力謀當該地區任意組合之強調等項規定、或被視爲疑問者、即商工公會與組合之關係、雖確爲聯合機關、然進一步言之則有對公會與以組合指導之職能之必要也、而與以組合指導之職能者、與否使商工公會與組合之關係愈爲強固一事、或成爲問題、如組合之指導監督係政府直接實行者、不使公會加入時、則商工公會與組合之關係正如大家與小店之關係、必告弱體化、且公會得以直接担當監督者、任意限定組合時、則對一般組合之商工公會之關係當極稀薄、兩者之關係、或只本於「以組合爲公會商工公會役員」之「人的連繫」、而爲成商工公會之統制經濟之地位顯著弱化之結果、

其次爲商工公會員爲一般之商工業者、而不以組合構成之點、亦有若干之疑問、商工公會之經費雖由會員之商工業者徵收、然商工業者在組合費以外、亦支出商工公會會費、負擔因而加重、故究有重課之遺憾否、毋寧說是商工公會由組合徵收經費、以組合爲會員而構成自己也爰則免失業者之二重負擔、明確公會與組合之關係、強化公會之事業自體之方策極爲重要、自然此時移讓公會事業之一部於組合專致力於公會固有之事業、亦屬可能

總之決戰下商工公會之應進之方向、乃在強化對政府經濟統制之協力機關之性格之一點也即對政府經濟行政、以現地機關加以協力、使之強力推進施策求得重大之存在理由也、然商工公會方面、尤須自之活動分野、亦大大存在而以如此之獨自之活動爲貢獻於國家經濟目的之達成而挺身努力此乃公會當路者之使命一方助長保護此方向之商工公會之機能之事務乃政府當局之義務也、

作成[illegible]指導要綱

俾興農合作社業務運營圓滿

【新京】興農部爲使興農合作社業務的運營改善、並促進村單位之合作社起見、乃作成興農合作社改善指導要綱、由是將興農部農產司合作科、於八月三十一日廢止、自九月一日起、新設合作社科、同以合作社之指導監督、態勢整備、合作社科無分科規程、以經理監督整理事宜三名、

小日山滿鐵總裁

在鞍會見記者談

【鞍山】六日爲致抵任之辭、來鞍之小日山滿鐵總裁、該日午後五時三十分、於鞍山迎賓館、會見在鞍記者團、對於在重大時局下之各種部門與國內輸送、談話如次、余因曾服務於昭和製鋼所、此次之來鞍、致正式抵任之辭、非似形式者、乃如歸還故鄉、余於昭和製鋼所時、尚未建設如今之各種工場、乃漸次舊起工場、當時計畫之各種工場、新設備已皆完備、更呈飛躍之姿、感銘良強烈、同時當友人等、如今更向鐵鋼增產、一意專心續行努力、頗實貫徹敢鬪之姿態、頗受感銘、我滿鐵於現下鐵鋼部門之開發增產、爲完遂大東亞戰爭最大關鍵也、此乃廣國家之要請、對鐵鋼國內陸運輸送、以期全面的強化之萬全、

又六日正式訪問鞍山之小日山滿鐵總裁、該夜於湯崗子一泊、乘七日午後三時、七分齊列車、再訪問鞍山、立即乘汽車、訪問大孤山鐵山然後歸還奉天、

視察終了返奉

【鞍山】於湯崗子一泊之小日山滿鐵總裁、七日朝、復行視察大孤山鐵山後、正午於迎賓館、與昭和製鋼所各課長懇談、午後二時半、赴大孤山採礦所、視察採礦狀況並新設中礦工場、六時出席於迎賓館舉行之昭和製鋼所招待宴、九時二九分赴奉天、

決戰体制固若金湯

美英蠢動企圖仍不免徒勞

【東京六日電】當新生大東亞決戰、東亞反攻具如何威力、以日本爲盟主之儼然新生東亞雖堅、然我等決戰體制整備上、示以進展情勢之時、美英等反樞軸陣營、因望見其偉大雄姿、而狼狽之色漸濃、故始本格的開始東亞反攻作戰、不論此、姿亦未動搖分毫、反之、却以擊滅美英爲目標、即以物心兩面確立之決戰體制亦固若金湯、案性、但吾等若對美英人似此之東亞反攻、以如今之東亞[illegible]的對日攻勢、顧諸彼等來姿態、則實危險萬分、因吳英企圖、在諸以量續行戰爭、故吾等對此、隨具強靱精神或施以量對量之反攻、

大東亞 展望 問

齊齊哈爾設皮製品工場

【齊齊哈爾】以西北滿皮製國充足爲目標、前此由省市兩當局慮考建設計畫中之奉天皮革工業株式會社齊齊哈爾分工場、最近資材整備齊全、到明年五月、工場建設完成

生必大抵輸入 堅固低廉鞋底

【新京六國電】民生必需之鞋底、最近皮底恐慌、計畫於龍江省內自給自足、六月開始於[illegible]同工場建設費五十萬圓、與本業者加工工場、緊密提携、以皮革製造主之鞋廠大將量生產、又同工場所用之革材原取自日本鐵路本部之協力、外、生必需品輸入皮底代用品、第一回約二十萬雙、向全滿配給、此次輸入品將爲充當革、係以纖維化皮革再製而成牛皮約占八成之程度、每雙價三圓、此爲奚遴滿洲資源、近將於奉天創設滿洲再生革株式會社、擬當充當革之製作

奉天省下農產豐收 對於蒐貨定能順利

奉天省增產推進本部、對於省下各市縣農產物成績、曾自八月二十七日起、亘一週間、施行調查、根據此次之調查結果、除海城、法庫、康平、營口等地水稻、稍受災害外、淀源於甘露、則得甘霖、豐富極佳、今秋可豐收、至於高粱更有平年收成以上之良好成績、麗諸已收獲完畢之大麥之豐收、亦實爲近年所稀有、蒐貨當可順利、

白俄男子修道院 度自給自足生活

滿洲國[illegible]大興安嶺深處白系俄人的男子修道院、修道者在其一生於此院中二十年之歷史續行自給自足之生活、今已發世人發現、該修道院建在距西二百七十公里、在所謂烏斯齊西基爾瓦亞的附近、位於無一家部落的剛河上流興安嶺的一角、修道院之院史雖尚未判然、然該修道院距今十數年前爲哈爾濱中央寺院之分院開設以來、十數名之修道勇開拓附近之高地、建設農場或飼養蜜蜂、又或捕獲剛河之魚族以謀自給等、徹底續行現世自給自足主義此神之使徒之強力信仰、殊值以驚異者也、

官民一體達成增產

政府樹以恒久方策

召自興村長來京加以指示

【新京】政府爲以農產物增產之恒久的方策、謀農村之振興計、自去年來即定自興村而努力加以指導、茲更決由七日起凡二日間、由總務廳地方處召集國務院講堂召集自興村長、關於今後之自興村之運營方針加以指示、其日程如次、

△七日午前九時總務廳參集十時三十分建國神廟參拜十一時三十分爲建國忠靈廟參拜、午後一時市內見學（最高法院、大陸科學院、電電、放送局、衛生技術廠）午後六時出席於鹿鳴春之武部總務長官招宴、

△九日九時三十分開會、張國務總理、武部總務長官、興農部大臣、國文教部大臣、禁煙總局次長之致詞、最後地方廳長之訓示至此午前之日程終了午後由一時起再會、由中央關係各部局說明指示事項

△地方處自興村設置要綱、△統計處自興村實態調查、△禁煙總局自興村及禁煙、△興農部實驗農村及自興村指導員之鍊成、△文教部自興村教育、△民生部、自興村之民生行政

其次并實行懇談而散會

又九日并開協和會中央本部主催之自興村懇談會、

東亞反攻之企圖

美英呼號反攻東亞之說、近已趨向西太平洋之洋心日本南方島嶼出反攻、其部隊、係以空母爲基幹之大機動部隊編成者、且來襲南鳥島、以戰爆延機數約百六十架或以砲射擊開始攻擊、俾予日本地上飛行機及人員、施設等以輕微損害、並露出喪失自機「十二架」倉惶遁走、醜態、此攻、即欲挽回索羅門群島方面美英側作戰之誤謬、且爲保持自國民面子、而向世界大勢宣傳反攻東亞之完全實現、對日本出以神經戰術、美國如此企圖豈非笑殺人乎總之美國焦燥、憤可總源自身、不能誘惑世界而成爲揭日本擊滅美英氣魄之原動力諸如此類不僅此次南鳥島、即觀諸在華美空軍對於大陸戰線和平地區之行動即可知也、倘此種動態繼續行則不但露出彼等拙劣無謀醜態、且能促進國府治下新生民衆擊滅美英氣魄並對日共同戰線之強靱化、如斯、美軍似此之失當態度、已現諸重慶陣容內重慶報、雖代辯及此、但仍慫恿美國、最近重慶軍事委員會機關紙掃蕩報、曾戰鬪諸大陸之日美航空決戰社說、對於厭傳增強之在華美空軍劣勢露出不滿痛論反樞軸軍對日反攻之愚

躍進之緬甸國

默默爲完遂大東亞戰爭、而建設兵站基地續行躍進之蒙古、自聯合自治政府成立以來、已逢四周年之光榮佳日、又南方盟邦緬甸、亦逢獨立一個月之躍進、尤其非獨立一個月之躍進、尤其外交、軍事及其他各般、咸有殊可驚人、觀諸內政、在此一月緬甸新生政府治緬巴摩國家代表以下各閣僚、民於正道、而傾全力於「戰時國家戰時國民」之構成組織、又巴摩首相自獨立以來即奉先履行忘食、致力國家之構成、以樂新國家最高方針構想、僅於一月間、其間十一日愈見日緬記者團時、即明示其全貌、因此、復歸諸緬甸當前之戰時狀態、而對戰爭之完遂與新國家建設結集人的資源總力、以實現國家總動員體制、關此大抵注主力於左記三點、

一、強化第一線武力、

二、確保統治及戰時民生、

三、判定緬甸內外兩面之一切重要案件完整行政組織

關於國家總動員体制之實現不但以國民層之組織化與對此之指導的組織化兩面爲目標且以「勤勞精神」與「行動」充其指導精神、推進之、同時基於前記三大目標、與關係各省熟議其具体的施策、以上諸事即戰時緬甸國之根本方針建設新秩序之方途亦可瞭解非常時強化以「第一線」爲主眼之軍隊與行政整備之進行、並傳論緬甸新生現狀、緬甸尤爲新秩序之建設、而逐次進行一切方策、目下軍隊之強化亦甚驚人、本月一日午前十一時、緬甸防衛軍、曾向國家代表、舉行發誓之宣誓式、在此式典席上、國家防相曾代表全軍、向國家代表宣誓曰、

一、吾等防衛軍誓忠誠於最高指揮官並國家及國民、

一、斷行訓與吾等之任務、且忍耐實踐、

二、嚴守課與吾等之各種秘密等、

緬甸防衛軍在新氣慨下、向擊滅美英第一線勇躍邁起、又負新緬甸外交第一陣重大使命之延氏現對務相近任初代駐日大使、將行赴任上月三十日已舉行任命式、

東亞反攻之焦燥

此次首木大東亞相訪華、訪滿意義、予日滿華之決戰體制強化上、確以至大效果、而顯示此等東亞之人的動員反之、以重慶側爲中心之反樞軸側將領動向、竟漸露其焦燥狼狽醜姿、邇密秘密向印度之美航空隊參謀長斯特拉得梅耶、在新北克會談時、竟突然掌握新設在印華美空軍司令官之椅子、統率在華美第十四、在印第十兩航空隊、在印華派遣美軍司令官斯蒂威爾、最被任命爲蔣介石熱衙之東亞司令官、已將介石之信仰、又最近英國之登陸作戰權威者、馬溫德巴頓、亦任東南亞細亞軍總司令官、使英國參加掌握美國企圖之東亞反攻主動的實權、野望、但於華盛頓方面、此項已成問題、且以輔佐馬溫德巴頓之參謀問題大勢紛紛、此等美英將領動靜、即焦燥東亞反攻之醜姿、一方象徵彼等以如何態度開始本格的東亞反攻之事實、此實勿可漠視之動向也、此一連將領向與在華美空軍之執拗蠢動、緬甸寮向之誇大宣傳、或太平洋方面新動向等、即美英所謂反攻東亞之一端、故東亞決戰體制應愈益活潑化、以應此戰爭、

英國背後隱憂頗多

對戰爭後之地位呈不安情勢

關於英國在此次戰爭中、如何觀察自己之地位、英國政治家之言明或新聞論調之意見觀說、英之有後者憂處頗多、有實難再濟敢事實、英國當以自己之戰爭爲一定目的之下執行頑強的防禦、地位決不妥反妥之事、乃懸史上所示也、英國若見到自己之盟友後、即毫不假借、利用自己之目的之徧、且英國直過去二世紀半、乘戰爭、爲全世界之帝國、其獻羅巴政策與大陸之間、惹起永續的紛爭、爲英本旨、英哥爾白陸爲英世界王國之神經中樞、此神經中樞限於歐洲大陸、必成立所謂英王國存續之觀念、

更以英國一般理念利用心術、偏謀自己之福祉、以自由世界貿易之理念爲前提、對策自國世界制覇、英國爲使歐羅巴文明化、向海外擴張其支配權之理念、大事宣傳、歐羅巴諸國民之頭、如斯世界的使命當然努力英國就謀之觀念、英國之世界政策之成功實非否定、併同時英國領是歐羅巴大陸與此幸運亦不得否定之事、此大陸由英國確立之紛爭的壓迫決不能平和的發展、

第二次世界大戰、乃爲英國重大試練之時、於德國指導之下歐羅巴大陸爲團起之自由與永續的平和而戰爭也、

英國依美國之援助、於此次大戰想獲得最後之勝利是其基調者、乃爲世界內對於英國之使命之必然性之信念也由第一次世界大戰結束起愈益強固、吾人若正當判斷英國今日之情勢、與第一次世界大戰同樣諸稍前提今日之英國、是否成立成爲問題、英國人常常主張在第一次大戰英國戰勝、由高處觀之、此主張有種多論議之餘地、他方無疑由英國立場觀之、更提起極多的異論、英國當時不能以自力而勝、英國以前以自己之戰爭爲主者、長多抑伏盟邦、然而長時期者、乃爲獲得英國其權力的利益也、

初次 世界大戰後最早對此亦不可能、英國放棄海上之絕對的獨占支配權、與北美合衆國分配乃不得已所至也、英國視爲從來信念之自由貿易相距尚遠、更不得斷念其權力手段的純金本位制、此等正爲今日英國最重大之痛手事也、英國於第二次世界大戰內、精力受廣汎的制限、依借款法英國將多數之基地貸與美國未能避免、向美國必須支拂莫大的代價、此結果英國之援助不得可能、乃爲必然的狀勢、英國之對美依存、經濟的政治的與社會諸長期間的強化、然英國之安寧結果、因有莫大的在外資產之消耗、既已達最悲狀態英國之對美負債、英國人、若一見此、即應予大聯傳果支付以高價代價之價值乎、

如果 冷靜觀察現狀中國決濟制度之壁、當決不能作定、誠然英國於美利堅海軍程度之戰果終須其莫大之援助、併戰爭全局行其程度感念之美人決定此次大戰之最後者終知非美國、然羅洲、香港、新嘉坡、緬甸之喪失、更遭疾首、於赤道北方之太平洋方面英軍亦被日本軍戰敗、赤道南方、澳大利亞、新西蘭其他太平洋方面之領土最受其大戰威、乃驚美國、生死存亡亦受大洋、美海軍長官諾克斯亦抱此意見、

最近 彼等證明戰爭之

若斯 不僅英國美國之援助無亦愈形增大突、又徹頭徹尾依存於海外之英國良好狀況亦極受重大之脅威、最近英良個但鳥嶼攻以無線電擊直力設此危機對國民鼓舞補給向上戲需最多之國結、由於太洋方面之得喪而決定之、然其大洋方面之德國船艇、對英攻擊態加強大、英國之船損失確倫致市民想像不及之莫大程度、醒悟一九一七年當時之同想矣、據英國之自白、當時英國受德國船艇追至窮境、覺悟戰爭終歸於當然敗北、今日之德國船艇較第一次世界大戰當時、更形強大、今日對其他於海洋亦成日課之通之行爲亦努力自不待言此際爲滿致亦承認英國民之食糧亦爲於量國國土生產者只限於極少量如斯由德意志斷行之船艇與英國課以第二次世界戰之中間決濟的重大担負英空軍對德比法諸都市市民盲爆亦不過與部之不安焦躁而已、而英國則生出多數無乘之犧牲者、英國政治家中具有常識者、對歐羅巴大陸非人道之行爲亦認爲必定有報復時日的到來、像拿破崙將破滅之諸國家及諸國民的生活加以沒義道的破滅輸而率得其慘敗的結果一樣、陷入如此破滅之一途而已、英國今日惟有將歷史的教訓視作馬耳東風可是此事態於將來必有實證之一日、

日本火災海上

火災 海上 運送 傷害 航空 自動車 信用 森林 保險

本社・東京・日本橋

營業所 奉天市大和區春日町三八

股票行市

前場

奉天滿取 開盤 收盤：一二[illegible] 滿毛、紡[illegible]、新鐵、滿業、同新、滿鐵、國草、滿東、同新、電業、新銀、興新、五品、新船、礦業、大礦、木材、滿材、同新、電電、朝新、特工、滿土、同新、滿毛、撫密、大機、同新、滿工、新化、土木、東拓、滿鐵 [illegible]

安東市況 開盤 收盤：新鐵、電業、興銀、特工、滿菸、同新、滿鐵、國草、滿國 [illegible]

哈爾濱市況 開盤 收盤：滿取、新船、新鐵、滿業、滿鐵、電業、同新、興銀 [illegible]

大連市況 開盤 收盤：五品、滿取、大新、新東、鐘紡、瓦斯、郵船、帝新、商銀、同新、日石、鋼管、日立、郵新、滿業、滿鐵、同新、大機、同業、電業、瓦斯、電電、滿化、同乙、土木、土地 [illegible]

東京短期 開盤 收盤：新東、郵新、軍工、新鐘、鐘紡、帝新、日立、大新、鋼管、鋼管、滿鐵、同新 [illegible]（收盤時間十時五四分）

公示送達

原告 鄭瑞雲
被告 謝清

右當事人間因康德十年（往）第六號解除婚約事件向被告應行送達之左記書類保管於本院到場逕行收領爲荷

一、康德十年九月三十日午前十時民事言詞辯論期日傳票及答辯書催告狀一件訴狀副本一件

康德十年九月三日

西安地方法院海龍分庭 書記官 趙沛川

注意 右開書類未受領時以康德十年九月二十七日該書類於法律上視爲送達

肺病有救星

啓者敝人周柱國染有肺結核之症三年餘矣屢經名醫診療服藥終未獲效只可待斃後經大西關郵局遇竹溪局長介紹至第一商場前惠民醫院何與周大夫處治療首重戒菸並施何大夫對於斯症確有把握研究多種對症效藥共治二月餘此不治之病竟變更生故鳴報端藉爲同病之介紹外埠函詢加郵六分免費檢痰

奉天市小西街四段一六三 王柱國啓

募集

一、滿系女子事務員 若干名
國民高等學校卒業並通曉日語者十八歲－二十五歲

一、滿系女子給仕 若干名
國民學校卒業並通曉日語者十七歲以下者

右希望者請自寫履歷書及二寸像片限九月十日以前由本人帶來面談可也

奉天市大和區協武街興亞會館內

興農金庫奉天支店

滿文 助產學講習錄

續招新生……半年畢業

助產士檢定試驗準備書

本會爲家事纏身不得求得助產學識的滿洲國內各醫學生起見特設此助產學講習錄切望女子們業餘研習通信可得講義並得助產學力之認定證介紹實習推薦就業誠爲女子之良書

△一章附郵票六分函索即寄

大連市松林町四六 滿洲助產學講習會

會長醫學博士岩島豐三

民鐵工廠出品

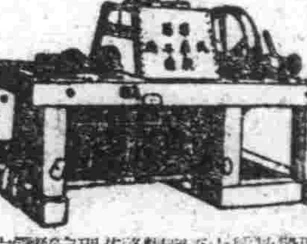

奉天市小西區三段三十九號 [illegible]

電話（二）六三五三番

滿映養成所招募第四期新生廣告

【招募人員】上映技術科（即以前之映寫科）日滿系男子九〇名（二年卒業）

【應募資格】國民高等學校或具有同等以上之學力、年齡在滿十七歲以上、滿二十五歲以下、身體強健、思想堅實者、

【應募手續】

1、報名截止 康德十年九月三十日

2、報名方法 須在本所規定之報名書及履歷書用紙上詳細添寫後連同最終學校之畢業成績表、健康診斷書及最近三個月以內脫帽四寸半身像片兩張寄往本所即可

（希望報名書及履歷書用紙者請附四分郵票還向本所函索即寄）

3、報名地址 新京特別市洪熙街六〇二滿洲映畫協會養成所（封皮上須朱書『第四期生應募書類在內』）

【銓衡方法】

1、先依書類銓衡後對於合格者施行左列考試

2、考試科目 體力檢查、人物考查（口頭試問）常識試驗（東洋地理、歷史、數學、語學）此外並課以作文

3、學校採用 對於在學校受驗者於聽取該學校當局之意見後而施行上記考試科目之一部

4、考試日期 學校採用爲十月上旬、一般採用爲十月下旬（向本人通知之）

5、考試地點 新京、奉天、哈爾濱、大連、以及其他各主要都市

6、採用發表 一般於考試後一星期以內發表學校則於考試之當日決定之

7、入所式 康德十一年一月十五日午前九時

【待遇】養成期間中收容於寄宿舍住宿除支給戒貸與被服、伙食學用品外並按左列基準支給在學津貼

1、國民高等學校卒業程度者（每月支給二〇圓）

2、專門學校以上之卒業者另行規定之

3、於養成所卒業後即時登用爲本社社員初任薪俸概爲本俸五〇圓（總收入約在八二圓之譜）

新京特別市洪熙街六〇二

株式會社 滿洲映畫協會養成所

電話2五六一六－七九 九二番

第參回富國債券第壹次抽籤當籤番號表

康德拾年九月壹日抽籤

第參回富國債券第壹次抽籤當籤番號

右記債券之償還元本金並利息金由康德拾年九月拾日起於滿洲中央銀行本店營業部，支店 出張所 代理店（國稅代理店除外）並滿貳元利金支拂店支拂之

康德拾年九月壹日

經濟部

壹等 割增金 參千圓（1個）

計30個（各記號共通）

610

貳等 割增金 五拾圓（75個）

計1,500個（各記號共通）

1,[illegible]1	37,936	72,412
1,400	38,984	73,008
1,799	39,242	75,291
2,424	39,265	76,640
3,532	39,316	79,202
8,272	39,400	79,494
8,538	40,719	80,575
9,889	42,874	81,993
12,217	44,521	82,369
12,622	45,961	83,069
14,209	46,148	83,271
14,562	47,141	83,725
15,900	52,878	83,872
16,691	53,278	84,423
18,153	53,717	84,703
18,6[illegible]	55,423	84,841
21,468	57,791	85,025
23,020	58,876	85,572
24,733	61,214	86,105
24,853	64,262	89,381
27,046	66,303	89,859
27,072	66,529	93,135
29,244	66,803	93,146
33,760	71,107	96,860
37,081	72,160	[illegible]7,050

參等 割增金五圓（2,300個）

計46,000個（各記號共通）

4	1,634	2,933	4,696
10	1,645	2,946	4,773
22	1,711	3,027	4,861
58	1,732	3,031	4,888
94	1,798	3,072	4,931
141	1,806	3,111	4,934
192	1,840	3,211	4,998
329	1,863	3,226	5,149
356	1,885	3,234	5,176
362	1,902	3,378	5,234
438	1,915	3,409	5,324
439	1,956	3,459	5,333
457	2,006	3,470	5,364
590	2,010	3,528	5,410
641	2,023	3,628	5,486
692	2,028	3,653	5,523
752	2,035	3,665	5,527
753	2,082	3,674	5,529
794	2,110	3,755	5,547
862	2,124	3,804	5,569
872	2,149	3,811	5,722
881	2,153	3,852	5,823
891	2,226	3,866	5,932
929	2,276	3,876	5,963
978	2,420	3,878	5,980
1,016	2,439	3,906	5,989
1,086	2,448	3,909	5,959
1,154	2,520	3,931	6,098
1,197	2,553	3,981	6,137
1,244	2,564	4,024	6,140
1,271	2,605	4,035	6,171
1,284	2,646	4,076	6,189
1,290	2,657	4,201	6,239
1,315	2,682	4,325	6,292
1,343	2,691	4,352	6,322
1,350	2,727	4,391	6,342
1,355	2,744	4,395	6,354
1,489	2,750	4,426	6,360
1,497	2,758	4,460	6,424
1,553	2,802	4,603	6,446
1,571	2,810	4,638	6,447
1,588	2,816	4,646	6,465
1,595	2,878	4,652	6,471
1,610	2,879	4,659	6,479
1,611	2,884	4,674	6,488
1,626	2,903	4,65[illegible]	6,604

確立戰時生活體制

全聯首關國民生活刷新

【新京】集國民總力於大東亞戰完遂之國民總會本年度全國聯合協議會，將於廿五日假新京協和會館開幕，以五日之間展開討論，參加者將達全滿各郡縣市旗會員百六十四名，本年度全聯之議題為昂揚戰時國民意識，促進深刻之東亞戰下情勢之全國民必勝決意，並為適合決戰體制具體之實踐，目標，亦即集中必勝信念之確立、增產出貨之完遂、國民防衛體制之確立三點，以充分發揮國民之戰時性格，議案直接於有關國民日常生活者，即此次全聯之實質的內容，上程有關戰時國民生活之幾多議案者。

第一部必勝信念之確立

一、昂揚戰時國民意識戰時生活體制確立從來即由協和會力倡其道，且議決緊要性，首都本部以下北安、黑河、興東、三江、奉天、興南各省，一齊提案者，又協議案、已向中央本部提出

一、必勝生活確立之件、故其成果頗堪期待，又決戰下第二國民之養護乃聖戰完勝之必要條件，故科技聯議案，將於此次全聯展開

一、強化姙產婦及乳幼兒養護對策之件在科學全聯已成論議之焦點，預期將有活潑論議，此外，更有大東亞建設之設立等，夜間公私立大學之設立等，關於第二部增產出貨完遂之議案有

一、關於勞務者福利厚生之件

一、關於第三部國民防衛力之強化議案有

一、以科學技術的鍊成國民及青少年之件

一、新京特別市行政區域擴大之件

一、促進奉天市之特別市制實施之件

此外，議案中復有

一、市民捐之賦課標準適正化之件

在此次全聯中為此等議案，而展開白熱的論戰，以昂揚國民對於全聯之關心。

置重點於決戰體制

奉市監察後皆川省次長講評

自八月二十三日實施之奉天市綜合監察，由皆川奉天省次長任監察使，自六日間，對於戰時行政之、施行狀態監察，持有幾多難點狀態之奉天市特殊性，市政對運營行政之困難性，予以監察當事者之監察成績，且成果之監察結果如何至重且大，此次之監察係就奉天市綜合監察第二次之綜合監察，由於消費都市傾向生產都市之奉天重要之轉換期施行之監察結果頗受各方面注目，監察重點目標主要以決戰體制之強化為目標，指向重要部門，此外一般行政監察，對市本部組織、生產物資配給等、施行設施監督、區、分區事務、配給手續、實際市民生活持有直接關係，注全力於監察，對下部機構與市政浸透狀況，因此本綜合監察，對時局下之市政運營，行政部之奮起，今后之成行，大可期待者也，又皆川監察使之講評如左

△講評，監察成績，對機構狀況、有弛緩之傾向，對市政運營亦非無低調之憾，同時認此為缺陷政善之傾向，更市幹部之陣頭指揮，於下部亦多有不徹底之點，此點要望今後運營之強化，又有需要是正改善之幾多，不備缺陷，基於時局要請脫却消費都市性格，確保生產都市之面目為切望者也，對下部機構之配給機構亦有浸透之點，由增產移向決戰體制者，為市政之重點，一切皆集注於此點，而無他，今後長處美點應使其助長，欠點缺點應使之無滲然放置之事，而緊迫時局下講求改善措置，以將此次監察為市政飛躍的躍進之契機是為所望者也。

爪哇訪日視察團

一行在東京訪各界

【東京六日電】爪哇訪日視察團長斯絡裘偉外一行二十四名精神勃勃，七日經平井陸軍省參謀官引率，訪陸軍省，及關係方面致禮，是日第一巴領公爵之一行，午前九時，至陸軍省，陸相代理永次官於東條會商後，十時四十分，訪海軍省，次官，午後二時訪國際文化振興會，水井理事長等，於同協會之次，斯摩長致答辭，法後感謝，所寬及訊『同協會』之『爪哇總督』畫家，博士『日本社會機構』之講演，文部省維新史編纂委員藤井甚太郎氏，『明治維新』之講演之次『日本產業』『日本海軍』兩電影片也，必長服壯藥，答以未嘗服藥，唯善運動而已，問『同行人之言似未及五十歲者，恐斯團長本年五十歲，次官閣……

文教部直轄學校綜合演習

展開激烈之攻防戰

各校士子鬪志洋溢都門

【新京】決戰下日日練成之學校教練，從加添作昂揚，青年學生感激，展開我國最初文教部直轄學校綜合演習，有新京法大、同醫大、工大、建大、畜產獸醫大、奉天工大、奉天農大、藥劑師養成所、哈濱學院、哈濱醫大、同大、師道大學、中央道師訓練所之學生二千六百名動員，並有精通國軍部隊之參加，於九日早起始，至二日間攻防實戰，展開壯烈演習綜合，演習前明朗之秋空，演練地在國都南部，澄明之秋空，白雲去來，颯颯風聲，刻刻戰機成熟，肅殺之演習氣運，天地鳴動，高梁滿坑滿谷嚴正軍紀之下展開行軍，遭遇戰，並警營，攻防勇戰，以今日為期，緊迫精魂死力血戰將總展開，對亞細亞讀年仇敵美國，續行緊迫突進，空軍操縱士之實教育，美國、大學校，純然化為軍事教育，育練課，親邦之學生，在皇國之理想，亞細亞人之亞細亞解放實現下，毅然蹶起，熱情年大空下，捧獻，陸海軍航空機操縱士志願者，續出，於血戰之現階段，我國受聚急之要請，使命重大，演習演練地之一角，亞細亞選線，為我國，將國之軍業完遂，本於實之生命，為勇

今天是防空服裝日

今儲
天蓄
是日

要決然廢除
送禮、宴會、
囤積、居奇
吧、

國民儲蓄中央實踐委員會

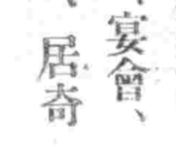

割愛珍品獻納報國

于將軍率先垂範之美舉

決戰物心兩力，而援親邦之戰，誓書上明訓我國民應走之途徑，當皇軍展開壯烈戰之際，正為美英邀滅之期吉等舖後國民應如何協力，期遂聖戰完成之目的耶，金屬獻納的展開已是不分官民這一體力的向必勝途上行進，省市兩公署先後將鋼鐵欄杆拆除，而作貢獻獻納之先鋒，繼此後又發生一起顯官金屬獻納美談該事實如左，當本月四日在新京全國省長會議終了後于奉天省長出席郭上將之邀宴時，於席後會見于芷山將軍，于氏雖為合安人氏，但因居住奉天年久頗關心奉天之省政，除探討奉天現在狀況外，並詢及奉天省金屬回收及獻納之成績于省長一一答覆後，于氏當請本人奉天私邸有舊型鋼砲一枚，重約百斤，為友人所贈古器，但念時局之要請及增後國民應示之赤誠，願將該舊型鋼砲獻納，請求于省長返奉時，代向王奉天市長傳達，將該舊型鋼砲獻納于氏返奉後當於本月七日邀王市長、同至大西街二段于將軍私邸將此鋼砲舊型獻納手續，結果，由難波弘報股長負責商協和會市本部及日滿商事通路辦理獻納由於于將軍將心愛古器之獻納于奉天省長發表談話如左，為達成聖戰必勝之目的，金屬回收一項，與增產有同一重要性，于將軍為擁護後國民之赤誠將心愛品獻納，吾人應作如何與奮而又動心之，希省民各位本斯旨，向金屬獻納之途邁進，期獲戰果日完遂

大東亞共榮圈早日確立率先垂範之（照片于省長王市長郵）長參看鋼砲模型於于將軍私邸

縣長率屬勤勞奉仕

補助工人翻修縣署廳舍

【彰武】本縣縣公署之房舍，乃在滿國當時之建築物也，迄今三十餘載，年久失修，幾廢圮，已於月之一日開始興修，關於拆挖一切，於當日起，由國縣長吉野敬夫氏、率領縣公署全體職員，輪流工作，以資節省工資，是此情舉，實有令人欽服之處，俗云官不修衙門，客不修店之俚語，從此瓦解矣，而該縣長吉野斯之勤勞奉公，實亦非所以示範。

收穫時期臨邇

牡丹江省增產必成

【牡丹江】為戰時完遂急務之增產物出貨，牡丹江省、繼中央與地方現出一體之總力態勢，以一般一成，開拓七成，為增產目標，向達完遂邁進，敢行驅國進軍，現已臨收穫期，牡丹江省，雖於六月初寧安縣下一部發生夜盜蟲及八月下旬之總大穀，然均屬調成育，各種作物良好，已有一部小麥收穫良好，而際此收穫期，萬員配置之圓滑運營，更堪期待，農產物增產一路向增產成果而貢，道上突進一方助農產物增產之完遂，亦以省方為中心協和會省本部，興農合作社，農產公社，及新設興農金庫，向農產完遂上，總備總力態勢，各向擔當部門完遂與貢，以期完無遺憾。

大連市內人口動態

根據七月末大連市之總人口為八十二萬七千六百七人與前月比較增加一萬一千九百六十四人，而與前年同月比較增加八萬八百六十六人，其間人口男女別，男為五十一萬一千八百五十三人，女為三十一萬五千七百五十四人，佔三成八分，而女佔一〇〇人男佔一六二之高率，此與前月比較男增加五千七百一十人，女六千二百六十三人，與前年同月比較，男子增加四萬六千二百四人，女三萬四千六百六十六人，但以總人口國籍別滿之，滿華人最多，計為六十一萬六千九百五十九人佔總人口七成四分，此為日本人為二十萬二千七百二人，佔二成五分，朝鮮人為六千五百一人佔一分，外國人為一千四百三十五人，與前月比較滿華人增加一萬一千四百七十七人，日本人四百四十九人，朝鮮人六十人，而外國人則減少二十二人。

取消勞工從中勒索

李某被警檢舉罪有應得

【營口】原籍奉天省蓋縣西土台子村，現住大和區萬有街二十七番地之李寶庫本年三十八歲，現充大和區營邊奉公隊員，於七月八日奉嚴主任經兒玉次郎之命至萬有街二十番地通知張某擔當勞工之事，殊該李係無滿洲新四五日經五日辦民向克勞工若非其從中營力絕不可能等情，然後至十餘日見張並未有何報酬，李向陳李氏借國幣三十元，為對李寶庫當勞工討要則謂張已取消並無之事從中作忙開說取消並無詐欺故以此被充作劃，此營經張報告，李乃乘機每日追問，張遂託鄰人陳李氏向李求情，李寶庫於是利用機會擬造虛偽之辭佯稱代為幫忙，未幾，現已經警察所報告依法辦罪，最近即將以詐欺罪而送致。

常某下車不慎

腿部完全軋斷

【營口】原籍河北省寧河縣唐頭，現住太東區迎春街七番地之漁夫常國華，現年五十九歲原在西砲台漁場於前日新來滿洲充漁夫正由二道河打漁歸回之際，乘坐營口滿鐵倉庫百目米許地方見有東西道口，適見同乘客人有從該處跳下者，於是該亦由此跳下

歐達馬比丘顯彰會

十日在東京舉行發會式

【東京七日電】為大東亞精神的紐帶之一，由佛教共榮圈內鞏固的之握手者，依據由泰國之佛舍利獻呈等，各方面趨於昂揚，然東洋佛教國鐵道布希望之懇光，由佛道精神之復興的出天之道，遊動事件之以漸立運動為生涯之緬甸之先覺者歐達馬比丘遺影運動由於日本有志之手將以十日之入寂記念日為期向東京發起，歐達馬比丘顯彰會以頭山滿翁、大谷光瑞師建人、十日午前九時於東京之國際記念者、舉行發會式，會式協議選定役員，事業計畫，此顯彰事業不僅止於日本人之手，以延至駐日大使館，故來訪間將他國諸遺志，在日緬親之設立，長，日緬親善精進，校之校長，青年僧侶之練成與仏族之亞打成連絡，担當緬甸之將來與實踐進之因為緬甸政府之一句，精神方向，進而日緬之發展，佛教運動一方針，正在準備，『日本與緬甸』之翻譯，彙集之關於『東亞』一方面，且將讀文於翻譯，昭和十三年中國東京時代作人民之實踐，亦漸以考慮。

熱河國境各縣

舉開滅共大會

【承德】熱河省當局定於十八日十九日兩日於國境各縣展開滅共大會，隆化縣並於……

泰國軍事視察團

皮奇特一行十二日歸國

【東京七日電】泰國軍事視察團一行……

滿洲農產公社

舉開社員大會

【新京】滿洲農產公社主辦……

赴北京方面旅行者

須持「虎列拉」注射証

【新京】在滿日本大使館，關於赴北京方面旅行者之「虎列拉」預防注射証明書攜帶之件，有左記發表，以喚起一般注意，

△在滿日本大使館發表，赴北京方面旅行者，於九月以降，須攜「虎列拉」預防注射証明書（注射後一週間以上四個月以內之証明書）

語學檢定覆試

開擔當協議會

為謀戰下勞務萬全

奧開市縣勞務担當鍊成會

遺兒部隊

九日抵國都

【大連】七日晨來連之滿洲建國功勞者遺兒部隊，八日巡拜忠靈塔……

當局取締飯商

鞍山開模型

機飛翔大會

【鞍山】空務協會鞍山支部……

農穫之秋

（一）關東之秋而已遍於全滿之野此請南滿之水田地帶吉林省水曲柳，秋雨時降，使然呈爽涼之氣象……

（晚）（畫）（晨）放送節目

患痔病諸君　請用歷史悠久効果卓著的

痔瘡・痔漏・便血・脫肛・結瘤・生管・便秘・良藥

化痔土龍散

代理店

張三多堂

李氏小兒痔藥　鴻育堂出品

雙積龍膏　化製丸　特三腎骨　熊油膏　虎　德潤堂藥局發行

鳴謝眼科慈治愈

治小兒咳嗽急喘驚風抽搐及初生百病

育嬰寶

欲保兒童健康家中宜常備

兒童良藥　育嬰寶是小兒健康最良聖藥

兒童有病莫慌張　速服此藥保安康　身強體健精神爽　異日從戎報君王

福定喘兒膏　小兒時行瘟疫疹痘　羚羊清毒散　小兒痞積聚病塊專藥　張氏府藥　保肺止咳冬　兒康　輔合胃保腸散　漢醫張子舟　奉天大北關育生堂藥店出品

遼瀋版

期民衆體位向上
實施國民體育週間

【遼陽】本年九月十五日起至廿一日止、全國一致實施之國民體育週間、遼陽縣爲使國民體育普及、藉以喚起民衆之體位向上、茲特援例舉辦、其週間實施之要項、大致分爲六部、一、鍊成會、二、體操、三、球術驗賽、四、講演會、五、休鍊衛生懇談會、六、團体行軍、現已通令各街村學校長等、期與每校中名選出爲一團體（國民組）、國優組、每級丁二校選出數與國民組同一校者、以二級爲單位、每級選出五十名、往返距離國民組二千米、國優組三千米、預想週間實施後、對於國民體育、必有一番之向上與增強、前途光明、頗見期待、民無身心之練武、歸來想當有所期以上之成果。

陳德門任股長
【遼陽】市署司事陳德門氏、

自興村長懇談代表
任務完成聯袂歸縣

【遼陽】縣公署、茲奉中央電令、自本月六日起、至四日間、在新京、召集各縣自興村長舉開懇談會、當即由縣派遣、領台自興村長應春閣與首山堡鄉村長于家巖、兩氏屆期參加、現該村長等於昨五日早搭 連京快車、聯袂赴奉、以便準時至京與會、茲查聽取、而行懇談、預想會期終了、安全歸遼、對於遼陽縣自興村、必有一番新建設、前途進展應無量、

舉開防犯講演
姚署長說明防犯意義

【鐵嶺】爲確立戰時經濟體制遂呼應全國自九月一日起展開刑事經濟防犯旬間、而本街當局爲協力樸滅經濟犯罪、以及強化國民防犯之意識、使經濟統制趨於完成、本街警察署長姚……

檢索街頭小賣
取締不正販賣價格

【遼陽】由一日起爲防犯週間（此週間）、對各種經濟刑事防犯、當局不遺餘力、徹底搜索、更對街頭小販、不按公定價格之小賣行商、加以掏捕、以使街頭日趨明朗化、而達成徹底防犯之要旨。

農界開鐮刈穫
【海城】本縣的農作物、凡高粱地畝之紅穗、俱已成熟、紅穗飄滿、迎風飄舞、似歡迎農夫、早速將其擁入場園打成好糧、以濟其出荷報國之使命者、故東北部的農作率、皆腰鐮荷鋤、置身於多稼的陸海中、從事刈穫、還屯是奉爲秋收、鐮除滿野的收成時期。

對優秀勤奉隊員
市長贈予慰問品

【鐵嶺】爲發揚興亞精神下於縣督以生徒爲一團、遼陽市本町大瀧洋服店、五拾圓、遼陽市北商鋪町興五拾圓、遼陽市本町八一號、提祝次、井康之……

養成職業競鍊精神
鐵鋼協會主辦競鍊會

【鞍山】爲促進職場職工之技能向上並謀技術成職業競鍊精神、故於四日起、由鞍山鐵鋼協會……

女子鍊成會已出發見學
【遼陽】協和會縣本部、前者……

風流女住旅館被查出受申斥
【遼陽】王福寨年方十九、

神社祭已隆重舉行
【遼陽】本月四日遼陽神社大祭、於四日正午前九時、於遼陽神社聖域內、召集各官廳會社國体學生市民等、隆重舉行紀念式典、並於當日晚盛大舉行臭會、遊行於市內各街、家家戶戶門前懸掛獻燈、頗呈一時之盛景也。

警官仁慈
慨救病客

表彰各分會功績者
協縣本部通令提出報告

【遼陽】縣協和會本部、爲表彰管下各分會之功績者、特通知各分會急速調查功績者而速將其名簿提出本部、由本部集結一起、以便送向省方、此爲彼團對協和會之貢助與努力的功勞者、至希各分會急爲呈報。

八月獻金名錄
【遼陽】市稅務科八月份收到……

選擇六篤農家
呈請中央予以表彰

【遼陽】本縣爲於中央之篤省方之調查、當茲稔產實遵之際、對於篤農家已有調查之結果、所有縣下中央調查之結果、茲着本省依據中央指示、附予表彰、約在十月中、即可施行、其遼陽縣之篤農家、由省調查決定後要表彰之民名如下、劉成林、張玉璞、劉廷秀、孫吉生、劉純清、劉耕久

防止盜難發生
要望市民徹底協力

【遼陽】警察於經防犯旬間內以到良好效果、市當局特以各區組分發專單、務期全市民一體協力、即一戶親鄰乃金組之大恥、故當局倉共濟、致力防止盜難發生、以達成路不失遺、夜不閉戶之明朗化都市。

市內需要自給自足
決行設立食品加工社會

【遼陽】預設立遼陽市之經營市內食品加工株式會社、近來市內需要者之工作、以資本金十五萬圓設立、總會已行完了、大島勇民代表社員新設完了、議於社之業務、由…… 更在明年度起、在各區縣內對原料野菜之栽培、經營農產、市內需要量之自給自足、漬海類之大量生產及目指、由生產量而行計畫配給之方針。

換領鴉片購買賬
不合格者斷然拒絕

【海城】縣當局伴隨禁煙政策之強化及國民体位向上、衛生思想普及計、事先在文化館影院、舉開禁煙誓約大會展事宣傳、對於不正吸食、而顧急早審查撲滅、設實癮者、確有重新鑑定之必要、特於八月二十六日起至九月二十日止、計二十五日間、先由本街開始實換、場所在警察署禮堂、行政科長、高瀬郡屬。

街村配給棉布

【遼陽】本年州三期棉製品、業已大批到縣、致由縣經濟科、按各村應有戶口、調當數量、向各街村開始運搬、並限至急配給、勿稍延誤、

大東亞戰爭下重慶經濟的潰崩（六）

胡蕭

德國戰時農業

西班牙經濟現況

季偉

物資之豐富

產業界之活況

美英之暗躍

眼之美容

◇◇◇常德信◇◇◇

科學方法
二重眼瞼

斜視矯正術

角膜染色法

皮膚移植術

外切眥開術

義眼

閻山訓練志感（續）

陳永芳

桃花洞
南天門
歸途

菲島棉花視察記

六

菅原宏一、關寶信譯

本盃糖工場年產額爲八萬噸再加上其他與本島相同資本的二大工場的產額、實達二十萬噸之多。此產額爲菲島產額的百分之二十五。

姙產婦的保健強化
理想營養增進法

首在維他命B與諸營養素之綜合補給

營養食的選擇

綜合營養的補給

保健叢書　免費奉贈

實效 羊癇瘋。癲狂病　靈丸　專門 五癇通　賽湧泉下奶藥　欣榮堂厚記

虎首 活血濟坤丸　九洲大藥房

醫病益血　婦科靈藥　中將湯

逐病魔　萬人必備　仁丹
物必先腐而後蟲生　抗病力強化 消除百病者　對於胃腸腦海皆能發揮偉効　助消化 通大便 解疲之 防時疫

主治　濟康　清血解毒丸　片
根除腺病　效見奇功　永不再犯
包裝四三片　定價三元
各埠均有代售藥房
濟康製藥所

確立戰時生活體制

全聯首關國民生活刷新

【新京】東國民總意於大東亞戰完遂一途之國民總會本年度全國聯合協議會、將於廿五日網羅全滿精銳會員百六十四名於國都協和會館開幕、以五日之間展開真摯敢鬥之建設會議、本年度全聯、昂揚即應急迫苛烈深刻之東亞戰現下情勢之全國民必勝決意正適合決戰會議主目標、亦集中必勝信念之確立、增產出貨之完遂、國民防衛體制之確立三點、成充滿建設的、實踐的內容、上程有關戰時國民生活之幾多議案者、即此次全聯之戰時性格、議案直接中有關國民日常生活者、

第一部必勝信念之確立

一、昂揚戰時國民意識戰時生活體制確立從來即由協和會力倡其道、且說其緊要性、首都本部以下北安黑河、興東、三江、奉天興南各省一齊提案者、為諸問議案、已向中央本部提出

一、必勝生活確立之件、故其成果頗堪期待、又決戰下第二國民之籌護乃聖戰完勝之必要條件故科技聯提出之

一、強化統制 [illegible]

活潑論議、此外、更有大東亞齊創定、夜間公私立大學之設立等、關於第二部增產出貨完遂之議案有

一、關於勞務者福利厚生之件、

關於第三部國民防衛力之強化議案有

一、以科學技術的練成國民

一、及青少年之件、

一、新京特別市行政區域擴大之件

一、促進奉天市之特別市制實施之件、

此外、議案中復有

一、市民損之賦課標準適正化之件、

在此次全聯成為此等議案而展開白熱的論戰、以昂揚國民對於全聯之關心、

置重點於決戰體制

奉市監察後皆川省次長講評

自八月二十三日實施之奉天市綜合監察、由皆川奉天省次長任監察使、迄六日止 [illegible]

爪哇訪日觀察團

一行在東京訪各界

【東京六日電】[illegible]

農穫之秋

(一)

農穫之秋而已漏於全滿之野此謂南滿之水田地帶吉林省水曲柳、秋雨將降、穆然呈爽涼之氣稻穗穫出輕快之音、取穫於手時、一粒一粒喜歡已極一列橫隊拔取雜穗（稗）開拓團青年們之肉體化為赤銅色、筋肉隆壯、對增產戰陣之青年等擴隆隆的筋骨、而敬待明日、墓地滿洲是近年以來未有的豐作、寫眞一、對增產戰鬥取於手中之稻穗、

文教部直轄學校綜合演習

展開激烈之攻防戰

各校士子鬬志洋溢都門

【新京】決戰下日日練成之學校教練、益加振作昂揚、青年學生愈燃激、展開我國最初之文教部直轄學校綜合演習 [illegible]

今天是防空服裝日

割愛珍品獻納報國

于將軍率先垂範之美舉

[illegible]

大東亞共榮圈早日確立幸一長著百鍊砲彈於于將軍共體之一（寫片于省長王市弘邸）

今天是儲蓄日

要決然廢除送禮、宴會、囤積、居奇吧、

國民儲蓄中央實踐委員會

赴北京方面旅行者

須持「虎列拉」注射證

【新京】在滿日本大使館、關於赴北京方面旅行者之「虎列拉」預防注射證明書攜帶之件、為左記發表、以求一般注意、[illegible]

歐達馬比丘顯彰會

十日在東京舉行發會式

【東京七日電】[illegible]

縣長率屬勤勞奉仕

輔助工人翻修縣署廳舍

【彰武】[illegible]

收穫時期臨邇

牡丹江省增產必成

【牡丹江】[illegible]

語學檢定覆試

開擔當協議會

[illegible]

熱河國境各縣

舉開滅共大會

【承德】[illegible]

泰國軍事視察團

皮奇特一行十一日歸國

【東京七日電】[illegible]

滿洲農產公社

舉開社員大會

【新京】[illegible]

大連市內

人口動態

[illegible]

常某下車不慎

腿部完全軋斷

【營口】[illegible]

取消勞工從中勒索

李某被警檢舉罪有應得

【營口】[illegible]

為謀戰下勞務萬全

舉開市縣勞務担當錬成會

[illegible]

遺兒部隊

九日抵國都

【大連】[illegible]

當局取締飯商

【撫順】[illegible]

鞍山開模型

機飛翔大會

【鞍山】[illegible]

(九月八日)(星期三) 詔書奉戴日

[illegible]

痔瘡・痔漏・便血・脫肛・結瘤・生管・便秘・良藥

化痔土龍散

患痔病諸君 請用歷史悠久效果卓著的

代理店 [illegible]

發賣本舖 奉天大西街三段八八 張三多堂

小兒痞藥

李氏

[illegible]

鴻育堂出品

變積龍筋骨疼痛

化毒膏

特製三腎丸

熊骨

虎油膏

奉天市 德潤堂藥局發行

鳴謝

治愈

眼科藥

[illegible]

治小兒咳嗽喘急

育嬰寶

欲保兒童健康家中宜常儲備

育嬰寶是小兒健康最良聖藥

兒童良藥

兒童有病莫慌張

速服此藥保安康

身強體健精神爽

晝日役戎報君王

各省城鎮均有代理

價目

定喘

福兒膏

小兒百日咳新治療藥

小兒時行瘟疫疹痘專藥

小兒疳積聚病專藥

小兒羊毒清散

張氏疳藥

小兒諸毒諸火諸熱專藥

小保肺止咳嗽丸

小兒咳嗽咽喉腫痛良藥

小輔兒康

小兒停食傷乳吐瀉專藥

合胃保腸散

漢醫張子舟處製

奉天大北關富生堂藥店出品

撫順版

市長率屬巡視

對於日程臨時通知

撫順市公署……市政之圓滑、對管下各附屬機關、一日行政之概況、由市長親同局員、副市長、總務科長、各關係科長、股長、於九月上旬起至十月上旬止、實施市長巡視、巡視各附屬機關及第五、六、七、八、同仁、居仁各區事務所之行政概況……

實施委任官考試

撫順稅捐局依奉署之命、並……

土地案決等級決定

宅地調查決等級決定書

青年團割取野草

獻納報國行為可風

拾得軍用犬

希失者領取

商工金融合作社

開設預金辦理所

展開勤勞增產運動

協和會實施具体協力

凝集在此

一往直前

根本問題

轉此煩難

技術指導

勞務興國

協心戮力

機構施設

勤勞意志

改善刷新

堅實之道

停止原因

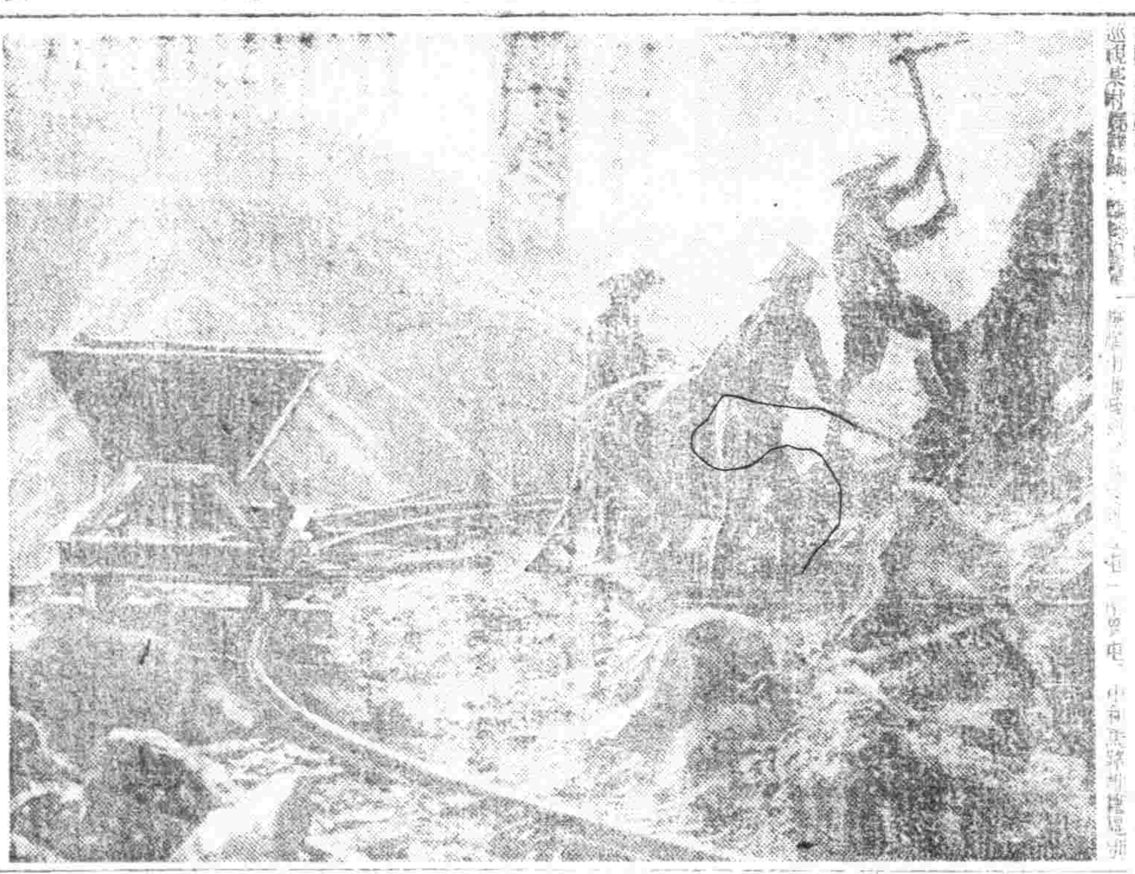

揮鐵鎬從事增產之勇士

撫順廣告欄

大同電影院 六日至八日 上海佳片 紛飛遺恨 主演 電話六一八四番

中和園劇場 六日至八日 上海佳片 双珠鳳 主演 電話五二二五番

福興電影院 五日至八日 上海佳片 白衣天使 主演 電話二七二一番

順天醫院 內小兒皮花柳眼耳鼻科 撫順千金大街 電話五九二六

大東亞戰爭下重慶經濟的潰崩（六）

德國戰時農業

眼之美容

科學方法

二重眼瞼

南天門

歸途

桃花洞

閩山訓練志感

陳永芳

角膜染色法

斜視矯正術

皮膚移植術

外眥切開術

西班牙經濟現況

李偉

物資之豐富

產業界之活況

美英之暗躍

菲島棉花視察記 六

姙產婦的保健強化

理想營養增進法

首在維他命B與諸營養素之綜合補給

營養食的選擇

綜合營養的補給

保健叢書

羊癇瘋 癲狂病 靈丸 寶湧泉下奶藥 欣榮堂厚記

清血解毒丸 濟康製藥廠 各埠藥房均有代售

逐病魔 萬人必備 仁丹

醫病益血 婦科靈藥 中將湯

確立戰時生活體制

全聯首關國民生活刷新

置重點於決戰體制

奉市監察後皆川省次長講評

爪哇訪日視察團

一行在東京訪各界

農穫之秋（一）

文教部直轄學校綜合演習

展開激烈之攻防戰

各校士子鬪志洋溢都門

赴北京方面旅行者

須持「虎列拉」注射証

今天是防空服裝日

今天是儲蓄日

要决然廢除送禮、宴會、囤積、居奇吧、

國民儲蓄中央實踐委員會

割愛珍品獻納報國

于將軍率先垂範之美舉

縣長率屬勤勞奉仕

輔助工人翻修縣署廳舍

歐達馬比丘顯彰會

十日在東京舉行發會式

語學檢定覆試

開擔當協議會

爲謀戰下勞務萬全

奉開市縣勞務担當鍊成會

收穫時期臨邇

牡丹江省增產必成

大連市內人口動態

取消勞工從中勒索

李某被警檢舉罪有應得

常某下車不愼

腿部完全軋斷

滿洲農產公社

舉開社員大會

熱河國境各縣

舉開滅共大會

泰國軍事視察團

皮奇特一行十一日歸國

遺兒部隊

九日抵國都

當局取締飯商

鞍山開模型

機飛翔大會

痔瘡・痔漏・便血・脫肛・結瘤・生管・便秘・良藥

化痔土龍散

患痔病諸君請用歷史悠久効果卓著的

代理店

張三多堂

李氏

小兒疳藥

鴻育堂出品

化積龍膏 特製三腎丸 熊膽虎骨油膏

德潤堂藥局發行

鳴謝 眼科藥 治愈

治小兒咳嗽喘急驚風抽搐及初生百病

育嬰寶

欲保兒童健康家中宜常儲備

兒童有病莫慌張 速服此藥保安康 身強體健精神爽 異日從戎報君王

兒童家藥

育嬰寶是小兒健康最良聖藥

各埠藥局均有代理

福定喘兒膏

小兒最新百日咳治療藥

小兒時行瘟疫疹症專藥 羚羊清毒散

小兒疳積聚病塊專藥 張氏疳藥

小兒咳嗽咽喉腫痛良藥 保肺止咳丸

小兒諸毒諸火諸熱專藥 輔兒康

小兒停食傷乳吐瀉專藥 合胃保腸散

漢醫張子舟處製

奉天大北關育生堂藥店出品

關東州版

康德新聞社大連支社
關東州大連市○○町二
代表電話(二)一九六五
通信部(二)六〇二四
振替大連一四九五

確立勞務體制
對於轉勤須加考慮

【大連】於七月二日施行之關東州勞務調整會，為整備州內勞務体制並立之基礎，而行其注目之運營方法，對設定指定工場，為關係各方面多大之關心，即依勞務之重要應受大使指定之會社、工場、事業場等，對從業員之解職或轉勤，勿論同一社內或向州外轉勤不許可與否，在工場自身之勞務管理上，正不能不加以重大考慮，近將由兩州廳內務部對指定候補工場之心構，由關東局名義申請指定工場，且在州內第一回指定工場數約在十工場內外，對女子從業員在指定工場，將來與從來相同，准其自由進退。

優遇運航船員
實行獎勵金制度

【大連】伴隨著船舶之擴充、而發揮高度的輸送力，對於現下運輸最大課題則為機帆船問題，演使命實為飛躍的……重大化，關於其運航獎勵策，此次制定機帆船員運航獎勵金制度，即係以運航獎勵金制，對各船輸送責任數量以積載，且航海所要日數，算出各船每度航海加算從沿日數航海日數，以此日數為基準日數，若在基準日數短縮時，對短縮日數一日支給當該船業組員一個月分使用料一分，且將各船輸送責任數量記載各船名於配船命令書，又對積載預定數量五分之減少時而特別加以考慮之。

忠靈塔秋祭
十八日執行

【大連】祀祭殉國英靈之大連忠靈塔秋季大祭，定於十八日午前十時半由別宮大連市長為祭典委員長，嚴肅盛大執行之，在此事先對本年春以來之新祭神故陸軍屯許大尉水田喜代治氏以下三十五柱之合祀祭，於十七日午後七時在忠靈塔神域舉行。

中村運航部長
預定近日赴燕

【大連】茲為本月十六、七日兩日於北京華北交通開催第五回日滿支輸送會議，有代表州內海運出席者決定船舶運營會之中村俊運航部長，該氏予於近日中赴往北京以待開會。

【大連】……已於月之五日，後印……任理財股長兼經濟科屬官等要職，其入學業後後，志趣高尚，今轉任禮教股長，堪稱適材適所。

專門學校入學試驗
來月二十五日實施

【大連】關東州本年度專門學校入學試驗，來月二十五日男子六日間、女子五日間，皆由午前九時於各學校舉行，入學志願者於來月二十五日，將願書提出於州廳學務課，試驗科目如左，
△男子＝修身、公民科、國語、漢文、歷史、地理、數學、物理、博物、外國語、圖畫、
△女子＝修身、公民科、國語、家事、歷史、地理、數學、理科、裁縫、

耿某拾物不昧
堪為一般模範

【牛莊】在此戰時下、對於槍後素質修養、風紀向上的精神、經諸與人民不可分離的……警察官、予以不斷的指示與輔導，已有顯然向上之態勢，茲有牛莊警察署管內、紅泡村住民、耿成山者年二十三歲，於日昨赴牛莊街內辦事，行至永遠街、成記飯莊門前，拾得皮錢夾一個，內盛膠皮鞋配給票三十三枚，因不知為何人遺失，當經詳視配給票，所記載之配給商店名稱，當即送交該配給店東昇長，鴻發合，以便遺失者查找時，而行交付，後經遺失者東台村小八家子國民學校嚮水流分校教師石東岩，到該配給店查找，已如數領得，對於耿某並深為感謝不置，如該耿某拾物不昧之善行，實堪為一般人民之垂範也、

亟謀交通安全
制定每月一回交通訓練日

【大連】為使混雜的大連市交通輸送的圓滑安全，並準備防止發生非常事態之混亂起見，因此州廳保安課今後制定恆久的在每月隨時一回交通訓練日，而各警察署則以
一、徹底認識戰時交通
二、排除戰時輸送交通之障礙
三、確立臨時交通体制
係目標施行向一般民眾及交通關係者指導訓練，以此對一般勵行步行，抑制不急之外出，抑制雜沓時之出買，嚴守交通信號等，而使其嚴守交通道德，且依訓練實行綜合訓練

聘吾妻俊雄氏
十日在營講演

【營口】營從確市民對於戰時體制下，徹底認識國策時勢之要請以，瀏陽日、聖戰完遂計，協和會市本部、及商工公會組協主催之下，將於月之十日午后五時許假市內公會堂內，依據由南方共榮圈視察之○○地海軍囑託吾妻俊雄氏之歸來，若請該氏實施講演，俾對一般市民徹底了解時勢之重要性，緣此，希全市一般市民屆時，勇躍參加聽講為要、

警署體恤民情
限量攜帶菜果

【三十里堡】縣總務科、農民倍忙，且菜蔬果實均在成熟之期，尤此為準備貯藏季節，曾屬店警察署為體恤民情，特張貼佈告曉諭人民，舉凡自家用由該驛上車者，對菜蔬、果實每人准攜帶一貫以內（百兩）

竹谷氏任命
海軍技師

【大連】關東州學校保健協會常務理事竹谷精一氏，現任命於海軍技師，已於月之一日海軍省發令如左，
關東局技師 竹谷精一
任海軍技師
關東種畜場技師石山顯義
任海軍技師、

姚某作輪下鬼

【大石橋】街南拉拉山住戶李振東家車夫姚鳳春年五十六歲，蓋平縣谷口房村小河沿屯人，於前月三十一日午前十一時許正趕車進街之際，行至鐵南街頭方一拐灣，不幸將身捲入輪下，頭部截乳裂開當即氣絕死亡，當經警察署司法係驗完了已飭令掩埋矣、

大陸海運連絡協議會
已假大和旅館盛大舉行

【大連】為圖輸送力增強、連絡強化計，今夏在北京開催第六回海運懇談會之議決，設置大陸海運連絡協議會，其第一回會期於六、七兩日在大連大和旅館由關東局主催之下，有三浦總長、勝野海務局長以下各關係官，其他日滿華官民海運關係長會聚一堂舉行，於第一日自午前九時介紹說明各地之海運狀況，並說明港灣之狀況，陸運轉移之狀況，而行各地提案事項之審議商討，繼續於第二日施行懇談細部的事項，最後視察大連港即行告終、

十五日起規定時間給水
自朝七時至午後五時止

【大連】因鑑於上水需給之現狀州廳自十五日起斷行大連市內一齊的時間給水，蓋因在本年夏季長雖念著則為水不足，州廳水道課自昨年起在大沙河起給於各地急事貯水場工程，且因本年北滿各都市之斷水迄至現在尚在繼續給水，因此依上水使用量之激增與降雨不足為防其減水計，故行時間的給水，而給水時間定自午前七時起至午後五時之十小時，且依其成績將行考慮時間之短縮，當局並要望全市民協力節水、

禮教股長到任

【海城】本縣新任禮教股長金……

搜獲經濟犯

【海城】本縣經濟統制當局，自實施刑事經濟防犯以來，遍所有方法，在各要路口，及驛站等處，澈底檢舉結果抓獲走私犯多名，如油類、糧米、豬肉等項，俱按刑事經濟的適用法條，除沒收其贓物外，一律送往法庭，從重處分，至街頭的叫賣小販，由經濟警察，當場驅散，不得再事嚴禁、

婦女紛紛摘棉

【海城】縣下的棉作業，因夏期雨澤極吝，對於棉桃，多有乾落者，幸秋初以來，天惠雨水，棉桃落後復結在耐旱地帶之旱棉，多已裂桃，刻間正值西風送爽之際，棉田之內，已白皚皚滿標是花，故掃戶等，日來率其婦子，開始摘取新棉，實與官家，籌畫綿棉報國的槍後赤誠、

州經濟部人事異動
貿易、物價兩主任榮轉

【大連】州廳經濟部，為備關東局陣容強化起見，決將商工水產課物價係主任柏木、金融貿易課貿易係主任牧兩氏轉於關東局屬，三十一日已發令如左，
關東局屬 柏木京
關東局屬 牧 義
命關東局司政部經濟課勤務更收氏有經由經濟課勤務而配屬於東京事務所傾向，關於件同如右異動缺員補充問題，時下正詮衡中，應於兩三日後發令

基於資源愛護重要性
舊膠皮鞋回收配給要綱決定

【大連】鑑於戰時下舊膠皮鞋之緊要性，甚於國家之要請而樹立合理的收回計畫，圖資源愛護與舊膠皮再生効用化，現下之膠皮鞋類需給調整，及甚於向來州廳當局指示，茲州膠皮鞋配給實業組合，關諸實行此具体案方策，與當局連繫下，進行諸般準備，因今次右實施案之舊膠皮鞋回收配給實施計畫要綱已策定了，二日午后二時於大連衙署，將同實施計畫要綱公開說明，於實行方面，乃報集州內關係所屬團体並國民學校、幼稚園、普通學堂及中等、專門學校等、代表者加以詳細說明，如斯講求積極的協力運動方策

回收配給要綱

一、回收區域全關東州
二、回收品名舊膠皮鞋一切
三、回收機構
（1）對一般消費者回收舊膠皮鞋類小賣指定店（以下單稱指定店）當回收結果，須報告於各地區膠皮鞋類販賣組合（以下單稱販賣組合）
（2）對兒童及學生之回收國民學校、公學堂為學校担當、幼稚園、普通學堂、中等學校、專門學校等，為指定店担當，回收結果報告於販賣組合、
（3）對勞務者之回收，為其所屬團体担當回收、
四、回收方法
（1）對一般消費者之回收方法，依計畫配給膠皮鞋於指定店販賣場合，為以購買票及舊膠皮鞋交換回收下支付代價方法，但對於無有舊膠皮鞋之消費者，有所屬長之證明書代替亦可
（2）對於兒童及學生之回收方法，與前項同樣於學校或指定店支付代價回收之，但對於無有舊膠皮鞋兒童及學生，持有所屬學校長之證明書代替可也、
（3）對於勞務者之回收方法，對其所屬團体會員之會社、工場勞務者配給膠皮鞋分配時，以交換條件回收舊膠皮鞋，但對其無有舊膠皮鞋者，有其會社、工場（代表者蓋印）之證明書代替亦可、
以以上之回收方法，指定店學校及所屬團体回收結果，記入關東州膠皮鞋類配給實業組合（以下簡稱配實）所定之用紙內報告之，配實集回收結果，通知於滿洲資源要護協會（以下簡稱資協）
五、配給舊
代價
）、資協直接檢收回收物
六、運輸方法
資協收集州內之需要數量興……
滿洲膠皮統制組合聯合會之下策定配給計畫，依得官方承認而決定分配數量，基於前述情形，通知於需要者而發送現品，
七、措置
（1）本要綱受得關東州廳承認由昭和十八年九月一日實施
（2）資協基於回收報告書檢收之
（3）資協回收結果，報告於州廳及配實
（4）回收價格，為資協、販賣組合，配實連名下以別途申請之
（5）回收之舊膠皮鞋為充關東州內之消費，限於有適當的理由，受得官方承認始可輸出
（6）需要家不得由資協以外者購入舊膠皮鞋

養成滿系產業戰士
新設勤勞所以促速成

【大連】對公學堂卒業者為與起職業戰線之滿系少年勤勞奉公之精神，並產業戰線之技能養成，關東州職業指導所，約十五萬圓經費新設勤勞所，本所為公學堂卒業之滿系少年，約百名收容之，實施二個月間精神及技能鍊成，並實行對於企業整備與轉廢業者職業指導，最遲預定本年中開設、

僕役募集

一、年齡十五歲以上至十七歲
一、勤務地大連市榮町
希望者攜履歷書至大連榮町二康德新聞大連支社接洽可也
康德新聞大連支社

大東亞戰爭下重慶經濟的潰崩 （六） 啟暮

重慶的用意是在宣傳放棄上海市場。使上海法幣的購買力。較腹地低下。如此上海法幣自然流向腹地。然而以上海為中心浙江財閥商閥。殆未徙赴腹地。浙江財閥的主體。仍在上海。致使重慶政權放棄上海的政策。歸於失敗而法幣的迭落。也就一瀉千里。不可抑止了。
民國三十年末的法幣發行數。據重慶方面的消息。謂達二百五十萬元。然事變時的法幣發行數。是十四萬萬元民國二十九年六月末。是三十九萬萬六千萬元。歸後即未曾發表。自從新的英美兩國所實現的目標。是轉向中國腹地經濟的振興調整。而對大量的錦。錫。鎢。桐油等戰時必需原料的獲得。異常關心。因此對於香港經濟會議的成果。毫未發表。本是為求檢討法幣的救濟策。結果都不安。反增更為惡劣。
自此以後。法幣繼續跌落。前年初法幣百元對軍票五十九元。但至同年十月。已跌落到百元對軍票二十五元。的空而廣價。於是法幣安定委員會倡放棄上海市場之說。因此行市日趨動搖不定。事變前的物價。騰貴達十八倍。用滙管雖然如此膨脹。因為同英美方面的逃避資金乘機活動。物價……。信用亦急轉一瞬。而是目在後的乘機。和外部的連絡。完全杜絕。軍票漸日強勢之。而因之物價發漲的暴騰。而更引起種種營業的膨脹。於是法幣的發行額也急速的激增。最近據月的發行額。實達十五萬萬元。
重慶雖然遭逢了這樣的破局。但仍希望保持法幣的操作。誓言東亞戰爭的進展。已經喪失了他的鬥爭力。所以法幣的信用。也一落千丈。因此將關上和法幣的英美聯三者的勢力。遂告消滅。而失去了在上海維持法幣價值的紙幣等於一張廢紙。並且也不能大量的將向外國。反之代美英而支配上海的。是國民政府和日本而中央。中國。交通。農民等四大銀行。也被日本沒收。對法幣生殺之權於是完全操在日本手裡了。

汽車國缺乏汽車 （巴）

汽車國之美國。人民之生活最密切之中心。在美國國內之各都市中。無論是新霸目紐約來電稱。…現在自動車的價格。較開戰當初。增加百分之八。最大之自動車市場紐特路透市。就是大型的載重汽車。也完全絕跡。芝加哥市亦有同感之奇缺之
但不能找得到。

德國戰時農業

戰時下德意志農業最大的課題。即對農業必要的勞働力如何確保之問題。過去自六月初旬至中旬間。於柏林內各地農業關係當局主辦之下。國內各地農民指導者。農務關係首腦。東方占領地區。及其他占領地區。在所舉行的農務關係者會議席上。特別論及此點。
該會議時。青少年指導者。亦行出席。因當本年度之收穫期。比較過去青少年之農事勞働作業。更被強化一層。應即補助農村勞働力之不足。以使集中於軍需工業。

（一）一般農耕狀況
由春至最近之天氣。因稍感雨水不足。既入六月以來。又加溫度降低。故一部農耕發生被害狀況。但大体尚為良好。是以其國內秋播農耕平均狀況尚比常年為佳云。

（二）本年度農產之三大重點
本年度之農產。較比從來甚重點乃為於增加植物性食糧之供給並擴類田地農產。以及油脂物之增產。三項而依此為中心之目標。大体實有達成所期目的之希望。其他一方面動物性食糧。即肉類及獸油之供給。今後有積極強化可能。

（一）油脂農產之增產工作
所謂民眾食用油脂供給之不足。進而努力油脂農產之增產。本年之預定。油脂農產之各種栽培。有增加至前年一倍之勢。
德意志國內往昔之油脂農產面積狀況則為（單位為百平方米）

一九三二年	五〇〇〇
一九三八年	七〇〇〇〇
一九四〇年	二〇〇〇〇〇
一九四二年	四五〇〇〇〇

其漸增加之勢。已甚顯然。由八月始至明年農業年度。於此期間預想更增加其三分之一。因此關於為農脂農產中心之蕪菁類。獨有如左之增產獎勵政策。
（甲）凡生產四百公斤者。則給以十馬克之增產獎勵金。
（乙）特對需要之農家配給以食料油之油粕及食用之油類。
（丙）對於增加種類部分時酬給以蛋素料更行配給與明年度栽種之全部。
德意志之食用油脂。消費總額中之六成為牛奶之原料。所餘四成。即為豬油及食物性油類。但豬油之供給。今後極表限制。其取方針專以植物性油類補其所有之不足。
其他含有東方占領地區之歐洲各地。本年度之農產耕作概有當年收獲之可能。最低限度。亦能確保食用穀物之供給。（來石）

眼之美容
◇◇◇常識的◇◇◇
科學方法
二重眼瞼

所謂的「二重眼瞼」就是俗說的「雙眼皮」之謂。本來有的人生來就是二重眼瞼的但也有的人卻生來就是「單重眼瞼的」（俗謂單眼皮）在沒有區別完全是相同的。但在美容的原則上。他們的價值前者卻凌駕於後者了。尤其是我們東方人種的二重眼瞼須要遵擁手術的其在表現有媚除了電影明星。舞台藝人。舞女等之外是不必需的。筆者以為施行這種手術或者眼睛只須要四天的工夫就可以完成的。兩支眼睛十天里差不離就可出院的。

斜視矯正術

斜視是由於兩眼視力屈光不正而成的。通常外斜視的時候近視居多數。而內斜視的時候遠視居多數。因之紐放任不正的外斜視。斜視將越發由淺而深刻化。漸次向程度的……
…時自然會痊癒的。卻是因為幼年時期生理的遠視而成的的可說是手術。兒童時代的外斜視手術很少有放任可恢復的。
再者童年時代裡兒童的內斜視。有的時候達到青春期之結果。
法」大約此時已可獲得滿意時間可遍行雙短縮術（前轉術）（後轉法）效果卻仍不滿意以用手術以矯正斜之。通常矯正斜視先行截腱術。斜視眼之視力使兩眼相等。施以適當。矯正眼鏡矯正斜視法。可以成為廣用矯視力自日減的。斜視眼亦將由於日久不用而將日有害於容貌。非但有損於容貌。而且眼部。

角膜染色法

有很多數的人是因為患過一場很重的眼疾症（膿漏眼、蛇眼、肉芽）膿慘。眼角膜炎。疾病雖然已除。然而後患正多。若不許的時候。是原病的毒素侵之於

皮膚移植術

火傷。擦破傷。打撲傷等等因災害而遺留下的眼瞼和局性癩痕。可至成兔眼症。臉外翻等症。日久角膜將亦受損害。可利用皮膚移植術其他健康部之皮膚移植補於該癩痕處。可獲完美之整形結果。非但美容且原疾亦除。

外切皆開術

當然因為某一種疾患。例如沙眼等而成的眼裂狹小是必須對原疾患治療的。然而一般無原因的眼裂狹小。…必須對原疾患治療的然而一般無原因的眼裂狹小。醫師認為藥治無恢復之可能時可實行外皆切開手術。整形使眼裂開大。

義眼

種種眼疾患的結果。或因病症過巨。或因治療之不得當。或其他種種情形下。原疾患非但不得完治。而且眼球漸次萎縮。此時為美容的目的而須裝補義眼的。
義眼。在中國古時代即有其發明。以魚。獸等類的眼睛裝在人類的眼睛里。作為義眼其后漸次發明用象牙或木質等彫刻成各人之眼目形裝嵌於眼內。以圖美觀。至十七世紀西洋始有專門義眼師出現。然憑彫刻術之進步耳。近世隨伴科學之進展。於一三〇年前西洋有以玻璃質製成義眼者。然此種義眼因眼內的色彩和我們東洋人的色調相異。故而仍覺不能適用於我東洋。明治末葉。因本石原忍博士始委中泉氏專心研究製造和我們東洋人相同樣的義眼。經過幾年的苦心工程始得完成。現今製作完成之義眼。可得用底應之價格而裝添。且殆皆不得如意勵轉自如之義眼矣（筆者重明眼科醫院醫學士）

閩山訓練志感 （續） 陳永芳

桃花洞

無怪青年團員某籠名以爲義果奇觀。臨入還忘出還笑。不敢桃花洞裡看。

南天門

鏡峯爽時彩雲聲。仰望南天且漫登。老大自傷情力減。罡風正烈臉難騰。

歸途

昔沱雲樹夕陽低。曾雄輝險鶩奧鳥亂啼。已訂名山重踐約。

菲島棉花視察記 （六）
菅原宏二 關實信譯

本製糖工場年產額為八萬噸再加上其他與本島相同資本的二大工場的產額。實達二十萬噸之多。此產額為菲島產額的百分之二十五。
在以他利彩爲中心的棉作地內。有機構和交的鐵道線。由於這個鐵道線把附的甘蔗。都漸次運往他利彩去。會社附近的纖道。現已向外延長至九十粁。
工場裡的數個大倉庫裡。現尚有數萬噸年廢品的砂糖。這個驚人的數目。使人一聞之下不禁有掩藏之感。領導我參觀的工場已經當時的工場還是那種宣言說。有許多這砂糖。僅足夠成爲日本第一的大富翁了。這句玩笑。當場在一所八千噸的砂糖山。我登到砂糖山上一看。果然不錯。但的能感到壓迫日本第一的富翁。這時砂糖山附近有許多螞蟻在那蠕動著。幸我想想在這附近就可以看到許多螞蟻在那蠕動著。他們如果沒有小心掉到砂糖堆去。那就不能向外逃。它們的紅巴來了。是因為由於它們不能出來的。
本工場有製造酒精的設備。戰前每年産額爲三百Q（一Q爲一千C）。可是因爲原料都是由製造砂糖的這一種副產品所提取的。因爲原料的豐富的不少。生產額達到三百Q就止住了。這樣不是製造能力到此就算爲止。而是還有著數倍的製造能力呢！如果以甘蔗爲原料而採取時。其生產額當更能增至○倍。就料資源的調節的說過了。
七、一個奇怪的男兒
我在前六項已經把菲島棉花栽培的經緯和增產計劃。還回我想把棉作獎會會社的特徵及於其內而活動的人物介紹一下。
我在諾薩東斯島見一外貌宏壯的男子。他每日也沒有甚麼特別事情。只在自社的棉花地的周圍來回的閒走著。我把周遭對他的怪無頗爲抱著敬畏。後來知道這人是在指導菲人栽培棉花的技術者。只再一看又像不在指導其實不是對他感到以懷疑。我不禁向他問道。你們到底是在做甚麼呢？然而他只以一笑答之。結果我要強調他的說話。
我在某一天的晚間。和在東斯島的我們髮色不同的人。
我把十數日和於心中的疑問。在他們開談的時候我問他們一件事的緣故。

諸薩東斯島的棉作實任者。成爲實任者之後。無論其是否對棉作有無相當經驗。而必須要盡自己的責任的。可是因爲自己不能在農業技術上有所建樹。所以每日才那樣在田地間來回的度過。這是因爲甚麼呢？即如諸位所熟悉的。諸薩東斯島的治安。還沒十分達到理想之域。如紅因匪賊的擾亂。萬一發生有住指導者及百姓不能到田地工作的事情。對於棉作的確保上很變可惜。於是自己出到田地裡去巡視。自己一出到田地裡。人員也就不感後的出到田地裡工作。只要能出到田地裡來。棉作的成績。只少也要提高一些還不僅是自己田地範圍之內。就是其他各社也能因此好起來。
以上祇是自己不能以農業技術報効國家的一個報効方法。可惜自己除了這樣奉公以外。再沒有其他報國家出力的辦法了。
他說完了。臉上泛起一層愉快的微笑。我到現在還沒有見過他那樣愉快的笑臉。同時自己也以爲和反的不知自己在什麼時候被嘲笑。同時自己也以爲這是常情中的事。然而雖然拘著這樣的驚悟。可是對於他的生活的行動。實不敢下結論。這人是一個現代有爲的男兒。相信如西山氏的這種行動。實不在一致信仰教育的新種。如觀其各種施設。恐以教育之點爲特徵。

西班牙經濟現況 李偉

論及第二戰線。當以伊比利亞半島。爲其中之軍大問題。西班牙近海呈現其淺近觸手之態度。英美兩國之侵略可能性。已更形益增加消突。
現今之戰爭。已超越於長期化之階段。英美兩國對西班牙之誘略。尤極熾烈。茲將西班牙國內之經濟現狀。加以檢討。以供參考。

物資之豐富

現在西班牙國內之物資。特別豐富。普通之家庭。均可食得麵包。乳油。各國之旅行者。莫不爲之驚奇。商店之陳列品。較諸三年前。大爲增加。凡深知該地之商業情形者。均稱同國之經濟。已行恢復矣。考其原因。不外受德意之援助。及其國內之內亂後。國謀自給自足之措置。使其出輸入均衡。探用中立之統制政策。嚴守中立之所致也。

產業界之活況

尤其注目者。乃爲西班牙工業國之更生。政府以盡其有之全力。擴充各種工業部門。將已閉鎖之工場。又行復活。同時而更建設諸多之新工場。尤於肥料及纖維製品之增產上。更爲注意。例如於比爾巴韓巴爾東羅那地方。建設窒素肥料工場。於哥爾里刺羅克米爾見拉里兩帶及馬阿林夏地方。建設人纖工場。
西班牙由來以鑛局最有名。現在政府所承認之鑛區。於八千一百五十平方粁。占全國總面積之百分之一七。其外未經開發之鑛藏及層墨。更有若數目之鑛藏。將來工業之發展。當可期也。
戰後歐洲沿岸貿易造船業之繁盛。前甚使人驚贊目下於全國造船中之船舶。有二百二十二隻（約三十萬噸）今年中造船界更期待二十萬噸之訂獲建造。

美英之暗躍

現在西班牙。生活必需品之小麥及石油等物資。多仰給美英供給同時英美兩國而又實施借欵供與棉。興機械之供給方策。其謀略之暗使。洵値注目也。

姙產婦的保健強化
理想營養增進法
首在維他命B與諸營養素之綜合補給

姙娠和生產雖是生理的本能，然因姙娠和生產的影響，會使身體的健康降低，抵抗力較一般人爲弱，稍一不慎，病魔就要乘機而入，輕則會陷入一時的疾病痛苦，重則會涉及到一生的健康，爲自身着想，爲胎兒與嬰兒着想，姙產婦對於攝生法，大有加以注意的必要。

營養食的選擇

姙產婦所需要的食物要以含有維他命B，鈣質，與鐵分爲宜，因維他命B不但能使胎兒發育良好，更有預防姙婦發生惡阻的特效，鈣更是胎兒發育所必要的要素，鐵分又是產婦健康恢復期補血方面所急需的養分，此外再如蛋白質，脂肪，澱粉尤其是大宗必要的營養分，總之營養成分越是複雜，對於健康是越有補益。

綜合營養的補給

在日常生活狀態裡，求身體所要的各種營養分都能使之一一入於體內，非僅經濟方面不許可，就是實際的消化方面也是問題，現在有一種胃腸營養良劑，就是簡諸各國的「若素」，若素是以科學方面所製成的一大豐富的營養源，含有維他命B_1 B_2 ……B_6，阿米諾酸，鐵，鈣，鐵等人體所必要的營養素，加之本劑更有助成食物消化的三大消化酵素（澱粉消化酵素，蛋白質消化酵素，脂肪消化酵素）不但有助胃腸食物消化和吸收作用的活潑，更因諸種養素分綜合的結果特能發揮出來，細胞原形質賦活作用，就是能給與活力與衰老細胞，促其甦生再造，增大其本有營生機能，加強孕婦身體組織，促進胎兒的生成，迅速恢復產婦的本來體質，總而言之，常人的身體，若是缺少了所需要的養分，尚且不免健康蹊蹺降低，何況姙產婦正在需要營養在常人數倍以上的時期呢？請姙產婦趕快服用若素爲要。

保健叢書
啟者，敝社爲提高國人醫學常識與健康水準特印成多數「最新胃腸讀本」與「產後必讀」二書，開始免費向全滿洲同胞敬贈，全國各界如欲閱讀，請隨下郵票二分與詳細通信地址，即將該二書奉上不誤
免費奉贈
（藥價一日僅數分錢）
新京・奉天・大連
若素製藥株式會社

實効 羊癇瘋・癲狂病 專門 成藥 五癇通靈丸
請試服用即知實効此症原分五種風火痰驚鬱忽不舒誤迷心竅忽然卒倒四肢抽搐不省人事口吐涎沫牙關緊閉有年犯二三次年犯五六次者越發越重或久治不癒速服此藥特有奇效定價每打四圓 良藥 生乳 賽湧泉下奶藥
缺乳婦人無論小兒幾個月凡是缺乳服藥立見增多藥洋二圓 每盒重者三四盒 總行 奉天市大南城門外路西樓房 欣榮堂厚記

婦女內用奇藥 鹿首 活血濟坤丸
△婦女內用奇藥△一袋見功效△直接藥到病根 婦女奇藥「濟坤丸」因用高貴藥料配製效驗準確可靠所以主治各病無一不癒者主治婦女經血諸病赤白帶下腰腿疼痛子宮寒冷久不受孕經期不準或月經來時肚腹疼痛月經停不行或產後血暈腹內有氣塊等病一切血病一切產後病等皆能一袋即爽奇效此藥服後能見腹內積聚病等溶化下身清淨不受病痛苦將病化淨即癒安此乃根本治法藥力能直達病灶病源即年久重病安心多服數袋即能全癒身體復元已婚多年不生育者服此藥二三打必能懷孕生子 △定價每袋二圓半打拾圓一打二拾圓外埠函購款先匯郵票代價或代金引換不誤另加郵費半打以內者加郵費 四角購者注意 總發行 奉天大西城門外路北 ○○大藥房

187A
醫病益血 婦科靈藥
◎自古皆名貴中將湯，乃採本草學上珍貴之藥材，配製而成，以有天然藥效，並無化學藥品，大不相同，實不愧爲婦科聖藥之名。
◎服之以其研究藥之精分，直接到病部組織，發揮調和，行後除消血毒，很有效治療一切婦科各病，舉凡月經不調，產生婦女病等，促進血行，強化元氣，服後各部功能，恢復上火，頭痛，腰痛，頭暈，子宮各疾患，赤白帶下，子宮各疾患
◎因之如月經不調，閉經，月經痛，胎產前後，血熱等，都能由中將湯一劑，可見靈妙的效果。
◇各地有名藥房均有代售
總行 股份公司 津村順天堂 東京・大連
中將湯

萬人必備 逐病魔
物必先腐而後蟲生 抗病力強化者百病消除
對於胃腸腦海皆能發揮偉效
仁丹
助消化 通大便 解疲之 防時疫

主治
各期梅毒硬性下疳魚口橫痃淋節炎淋巴腺炎鼠瘡瘰癧子宮內膜炎膀胱泡疹筋骨痛先天梅毒小兒胎毒皮膚潰爛喑啞咽喉痛牙齒不全濕瘡癬疥等症莫不收效如神
人生最可怕的就是梅毒病！
人之身體是否健康皆由血液爲轉移若血液不潔感染毒菌其害大矣況且梅毒之病更是人人所怕若不慎患染身体發生梅毒將疾患如魚口便毒軟硬性下疳等病不但自身痛苦且易遺傳後代累其妻子可不畏哉
◎本清血解毒丸含有高貴之約料能收強力之清血解毒之作用尤其對於婦女等梅毒有特效如患梅毒子宮潰爛潰胎流產赤白帶下子宮內膜炎小兒胎毒皮膚潰爛等症服此清血解毒丸能短期除根永不再犯
服後立能見效短期除根永不再犯
濟康 清血解毒丸 片
每盒四十元 定價三元 批發處 奉天市瀋陽區一心街（五一四號） 製造發賣元 濟康製藥所 電話四三二一六番
各埠藥房均有代售

確立戰時生活體制

全聯首關國民生活刷新

【新京】集國民總意於大東亞戰完遂一途之國民總會本年度全國聯合協議會、將於廿五日網羅全滿精銳會員百六十四名於國都協和會館開幕、以五日之間展開眞摯敢鬥之建設會議、本年度全聯、昂揚即應愈益苛烈深刻之東亞戰現下情勢、全國民必勝決意止適合決戰會議諸目標、亦集中必勝信念之確立、增産出貨之完遂、國民防衛體制之確立三點、成充滿建設的、實踐的內容、上程有關戰時國民生活之幾多議案者、即此次全聯之戰時性格、議案直接中有關國民日常生活者、

第一部必勝信念之確立

一、昂揚戰時國民意識戰時生活體制確立從來即由協和會力倡與道、且說說其緊要性、首都本部以下北安黑河、興東、三江、奉天興南各省一齊提案者、爲諸問題議案、已向中央本部提出

一、必勝生活確立之件、故其成果頗堪期待、又決戰下第二國民之養護乃聖戰完勝之必要條件故科技聯提出之

一、強化姙産婦及乳幼兒養護對策之件在科學全聯、已成論議之焦點、預想其議案、將於此次全聯展開活潑論議、此外、更有大東亞聯創定、夜間公私立大學之設立等、關於第二部將產出貨完遂之議案有

一、關於勞務者福利厚生之件、

一、關於第三部國民防衛力之強化議案有

一、以科學技術的鍊成國民及青少年之件、

一、新京特別市行政區域擴大之件、

一、促進奉天市之特別市制實施之件、

此外、議案中復有、

一、市民捐之賦課標準適正化之件、

在此次全聯成爲此等議案、而展開白熱的論戰、以昂揚國民對於全聯之關心、

置重點於決戰體制

奉市監察後皆川省次長講評

自八月二十三日實施之奉天市綜合監察、由皆川奉天省次長任監察使、亘六日間、對決戰市政運營、施行銳意監察、持有複雜多岐諸狀態之奉天市特殊性、市政對運營有莫大困難性、發揮當事者之眞摯行政手腕、監察結果獲得良好成績、此次之監察於康德六年實施之特命監察後、奉天市爲第二回之綜合監察、也於由消費都市轉向生産都市之大奉天重要之轉換期施行之監察結果頗受各方面注目、監察重點目標主要以決戰戰力增強爲目標、指向重要部門、此外一般行政監察、對市本部組織、生必物資配給等、施行銳意監察、區、分區事務、配給手續等與市民生活持有直接關係、注全力於察察、對下部機構與市政浸透狀況、因此本綜合監察、對時局下之市政運營、行幹部之奮起、今后之成行、大可期待者也、又皆川監察使之講評如左

△講評、監察成績、對綱紀狀況、有弛緩之傾向、對市政運營亦非無低調之憾、同時認此爲銳意改善之傾向、更市幹部之陣頭指揮、於下部亦多有不徹底之點、此點要望今後運營之强化、又有需要是正改善之幾多、不備缺陷、基於時局要請脫却消費都市性格、確保生産都市之面目爲切望者也、對下部機構配給與滿市政亦有浸透之點由舊態依然移向決戰體制者、爲市政之重點、一切皆集注於此點、而無他今後長處美點愈使其助長、短處缺點愈使其無須然放置之事、而緊迫時局下講求改善措置、以將此次監察爲市政刷新的躍進之契機是爲所望者也、

爪哇訪日視察團

一行在東京訪各界

【東京六日電】六日入京之爪哇訪日視察團團長斯塔爾爵外一行二十四名精神暢旺、七日經平井陸軍司令官引率、訪陸軍省、及關係方面致禮、是日乘一合黃公衆汽車之一行、午前九時、至陸軍省應接室、晤富永次官佐藤軍務局長等、次官歡迎辭之次、斯團長致答辭、然後懇談、所冠及訊『同教帽』製於何處、同答爲爪哇製品斯團長本年五十歲、次官問之言似未及五十歲者然、想必長服壯藥、答以未嘗服藥唯當運動而已、問『同行人形似日本人者頗多』答『吾等猶以日本人爲形似爪哇者亦多』歡聲懇談良久方始辭去、九時四十分、訪海軍省向柳澤關官致禮辭、及訪大東亞省山本次官特致訓示以聞、畢事暫還宿舍、午餐後午後二時訪國際文化振興會、永井理事長等於同協會會議室、聆湔田哲二經濟學博士『日本社會機構』文部省維新史編纂員藤井甚太郎氏、『明治維新』講演之次觀、『日本產業』『日本海軍』兩電影片也、

農穫之秋（一）

農穫之秋而已漏於全滿之野此謂南滿之水田地帶吉林省水曲柳、秋雨時降、儼然呈爽涼之氣稻穗發出輕快之音、取穫於手時、一粒一粒喜歡已極一列橫隊拔取雜穗（稗）開拓團青年們之肉體化爲赤銅色、筋肉極壯、對增産敢鬪之青年等撫摩膝的筋骨、而敬待明日、幕地滿洲是近年以來未有的豐作、寫眞六、對增産敢鬥取於手中之雜穗、

文教部直轄學校綜合演習

展開激烈之攻防戰

各校士子鬪志洋溢都門

【新京】決戰下日日鍊成之學校教練、益加振作昂揚、青年擬集感激、展開我國最初文教部直轄學校綜合演習、有新京法大、同醫大、工大建大、畜產獸醫大、奉天工大、奉天農大、軍醫師範高成所、哈爾濱學院、哈爾濱醫大、同工大、師道大學、中央道師訓練所之學生二千六百名動員、並有精強國軍部隊之參加、於九日早起始、亘二日間攻防實戰、展開壯烈演習綜合、演習前明朗之學生、演練地在國都南部、澄明之秋空、白雲去來、颯颯風聲、刻刻戰機成熟、瀰漫之演習氣運、天地搖動、高粱滿坑滿谷嚴止軍紀之下展開行軍、遭遇戰、並露營、攻防兩軍戰、以今日爲期、緊迫精魂死力血戰防備展開、對亞細亞積年仇敵美國、續行緊迫突進、空軍操縱士之再教育、美國、大學校、純然化爲軍事教育機關、親邦之學生、在皇國之理想、亞細亞人之亞細亞解放實現下、敢然蹶起、熱情在大空下、奉獻、陸海軍航空機操縱士志願者、續出、於血戰之現階段、我國受緊急之要請、使命重大、渴望演練地之一角、亞細亞邊起、由鍛鍊、爲我國建國之事業完遂、捧獻寶之生命、爲勇

今天是防空服裝日

今天是儲蓄日

要決然廢除送禮、宴會、囤積、居奇吧、

國民儲蓄中央實踐委員會

割愛珍品獻納報國

于將軍率先垂範之美舉

堪當物心兩力、而援親邦之戰、詔書上明訓我國民應走之途徑、當皇軍展開猛烈戰之際、正需要英海軍之擱吞等肯後國民應如何協力、猶適聖戰完成之目的耶、金屬獻納的展開已是不分官民這一體力的向必勝邁上行進、省市兩公署先後將銅鐵欄杆拆除、而作爲獻納之先鋒、最近又發生一起關官金屬獻納美談事實如左、當本月四日午新京全國省長會議終了後于奉天省長出席郭上將之邀宴時、於席後會見于芷山將軍、于氏雖爲台安人氏、但因居住奉天年久頗關心奉天之省政、除察詢奉天現在狀況外、並詢及奉天省金屬回收及獻納之成績、于省長一一答復後、于氏當請本人奉天私邸有鐵製獻砲一枚、重約百斤、爲友人所贈古器、但念時局之要請及後國民應示之赤誠、願將該砲獻納、請求于省長返奉時、代向王奉天市長斡旋、將該鐵製獻砲獻納于氏返奉後當於本月七日邀王市長、同至大西街二段于將軍私邸將此獻砲模型獻納手續、結果、由羅政弘報股長負責向協和會市本部及日滿軍事連絡將總經協力獻納于將軍將心愛古器之獻納於奉天省長致表謝意談話如左、爲達成聖戰必勝之目的、金屬回收一項、與增產有同一重要性、于將軍爲表示後國民之赤誠將心愛品獻納、吾人應作如何與奮而又敬佩之、希省民各位本斯旨、向金屬獻納之途邁進、

大東亞共榮圈早日確立幸共勉之（照片于省長王市長參看銅砲模型於于將軍私邸）

收穫時期臨邇

牡丹江省增產必成

【牡丹江】爲戰爭完遂緊急事務之農產物增產、經中央與地方現地一貫之總力態勢、以一穀一成、開拓七成、爲增産目標、向達成上邁進、政府之驅策進軍、現際收穫期、牡丹江省、雖於六月初寧安縣下一部發生夜盜蟲及八月下旬之惡天候、然均順調成育、各種作物良好、已有一部小麥收穫良好、而際此收穫期、萬貫施策之圓滑遂、更堪期待、農産物增產、一路向增產成果萬貫道上突進一方助長農產物增産之乾燥場、亦以省方爲中心協和會省本部、興農合作社、農產公社、及新設興農金庫、向萬貫完遂上、整備總力態勢、各向擔當部門、完遂萬貫、以期無遺憾、省下農產物、年度內可有相當之高率出貨、頗堪期待、確有精種寶處、而實際增産戰線、亦無憂慮、當局業已言明矣、

大連市內人口動態

根據七月末大連市之總人口爲八十二萬七千六百七人與前月比較增加一萬一千九百六十四人、而與前年同月比較增加八萬八百六十六人、總人口男女別、男爲五十一萬二千八百五十三人、佔六成三分、女爲三十一萬五千七百五十四人、佔三成八分、而女佔一〇〇人男佔一六二之高率、此與前月比較男增加五千七百二人、女六千二百六十三人、與前年同月比較、男子增加四萬六千二百四人、女三萬四千六百六十六人、但以總人口國籍別觀之、滿華人最多、計爲六十二萬六千九百五十九人佔總人口七成四分、此爲日本人爲二十萬二千七百十二人、佔二成五分、朝鮮人爲六千五百一人佔一分、外國人爲一千四百三十五人、與前月比較、滿華人增加一萬一千四百七十九人、朝鮮人六十人、日本人四百四十九人、而外國人則減少二十二人、

常某下車不愼

腿部完全軋斷

【營口】原籍河北省寧河縣唐頭、現住太康區乃春街七番地之漁夫常國華、現年五十九歲原在西砲台漁場於前日新來滿洲充漁夫正由二道河打漁歸回之際、乘滿鐵專用小火車行至新營口議興倉庫西道口米許地方見有東西道口、爲見同乘者人有從該處跳下者、於是該亦由此跳下、不愼將左足碾在小鐵道口、因車正行間被摔出甚遠、竟將下腿部完全壓斷、當經警察當局檢驗之後遂送往滿鐵醫院行急施手術中、

取消勞工從中勒索

李某被警檢舉弄有應得

【營口】原籍奉天省海城縣西土台子村、現住大和區萬有街二十七番地之李寶庫本年三十八歲、現充大和區義勇奉公隊員於七月八日奉區主任派遣邦亥部之命至萬宜街二十番地通知張某興勞工之事、若非長從中盡力絕不可能等情、然後至十餘日見張並未有何報酬遂向張索取國幣三十元、迨四日張民向其主任翻說、業已取消而張某聽則尚不知之事、李乃乘機向日追問、張竊託都人向李求情懇說、經警察當局偵悉檢舉、現已經送檢察聽司法審問了、最近即將以詐欺罪而發致、

赴北京方面旅行者

須持「虎列拉」注射証

【新京】在滿日本大使館、關於赴北京方面旅行者之『虎列拉』預防注射證明書攜帶之件、有左記發表、以喚起一般注意、

△在滿日本大使館發表、赴北京方面旅行者、於九月以降、須攜『虎列拉』予防注射證明書（注射後一週間以上四個月以內之證明書）

歐達馬比丘顯彰會

十日在東京舉行發會式

【東京七日電】爲大東亞、精神的紐帶之一、由佛教共榮圈內鞏固的之擱手者、依義由泰國之佛舍利獻進等、各方面節節具現、然更溯仰祖國獨立希望之怒光、由佛道精神之步敢然踏出回天之遊說以獨立運動爲目的之緬甸之先覺者歐達馬比丘追彰運動出於日本有志之手將以十日之入寂記念日爲期向東京發足、歐達馬比丘顯彰會以頭山滿翁、大谷光瑞師大川周明氏等朝野名士爲發起人、十日午前九時於東京之讀賣本社講堂、舉行發會式協議選定役員、事業計畫、此顯彰事業不僅止於日本人之手、以迄駐日大使爲顧問幾他怪傑之遺志、任於仰光開設歐達馬日本語學校之校長、日緬親善精進、與實妹馬因鄉女亦行密接之道路、擔當新生緬甸之將來青年僧侶之鍊成與僧族打成一片新生歐達馬魂爲新緬甸精神向邁勵方針邁進日歐達馬比丘畢生之大著『日本』並昭和十三年中國事變、緬甸之歸納之『日本與中國』之翻譯、公刊編纂等亦須以考慮、

縣長率屬勤勞奉仕

輔助工人翻修縣署廳舍

【彰武】本縣縣公署之房舍、乃立縣當時之建築物也、迄今三十餘載、年久失修、有礙觀瞻、縣長董蘭基與副縣長吉野敏夫氏、有鑑及此、自春至今、計劃改建、新式房舍、已於月之一日開始興修、關於拆毀一切、於當日起、由副縣長吉野敏夫氏、率領縣公署全體職員、輪流工作、以資節省工資、是此情勢、實有令人欽敬莫名、俗云官不修衙門、客不修店之俚語、從此瓦解矣、而該副縣長加斯之勤勞奉公、實

滿洲農產公社

舉開社員大會

【新京】滿洲農產公社舉開決戰體制之確立社員大會、開會式終了、午後自一時起舉行研鑽協議會、

泰國軍事視察團

皮奇特一行十二日歸國

【東京七日電】來朝以來以東京爲中心視察我鞏固的日本現狀、及無敵皇軍的偉容泰國軍事視察團皮奇特中將一行、七日午前八時五十分赴東京站發、大阪視察後、一行於名古屋、大阪視察後、並見學吳之海軍兵學校後、十二日由福岡發歸國、

熱河國境各縣

舉開滅共大會

【承德】熱河省當局定於十八日十九日兩日於國境各縣舉開滅共大會、

遺兒部隊

九日抵國都

【大連】七日晨來連之滿洲建國功勞者遺兒部隊、八日巡拜滿洲戰跡後、乘午后九時大連驛發列車、赴新京、九日晨八時四分抵國都、

語學檢定覆試

開擔當協議會

爲準備第八回語學檢定覆試手續、奉天省公署、於本月八日召集省下各市縣語學檢定事務擔當者、在省公署二階會議室、開協議會、並對第一回合格者發表七市十四縣關係者均參加

爲謀戰下勞務萬全

舉開市縣勞務担當鍊成會

奉天省公署爲謀戰時下勞務施策萬全、發揮其最高精神計、決定自九月十七日起亘三日間、在鞍山市昭和製鋼所鍊成道場、舉開省下各市縣勞務担當職員鍊成會、市縣勞務担當科長、勤勞科長及勤員股長、屆時在省側春川省次長、鞭川勤員科長、張勞事務官、鳥越事務官、張事務官等臨席之下、監督、重舉開、實對戰時下勞務之發展上、貢獻殊大也、

當局取締飯商

【海城】本縣的飲食店營業、雖云生意蕭條、但其所需的油酒麵麴肉類等、俱係官價配給、其所做之飯菜湯汁等項、依其價格計算、其利益不謂不厚、當此道義經濟最國的時期、宜充公平交易、當局有鑒及此、對於飯商、將嚴密該行、是否有貪圖厚利的實在情形、

鞍山開模型機飛翔大會

【鞍山】空務協會鞍山支部、以二十日航空日意義深遠、特舉開模型機飛翔大會、一般市民、並學校生徒兒童等對空之關心更深、當日午後一時起、在滑空場、一般中等學校生徒、按學年別、各模型、個人並團體對抗、對優勝者、有表彰狀、並個人賞優勝徽章等授與、

無線電

（九月八日）（星期三）詔書奉讀日

晨 [illegible]

晚 [illegible]

痔瘡・痔漏・便血・脫肛・結瘤・生管・便秘・藥

化痔土龍散

患痔病諸君 請用歷史悠久効果卓著的

代理店

函索痔瘻說明付郵票六分即寄 發賣本舖 奉天大西街三段八八 張三多堂

李氏 小兒疳藥

在夏末秋初的時候小兒因飲食失檢最致發生肚大頸細消瘦羸弱久之成一切疳病本疳藥爲無上對症療法備有說明函索即寄定價每打四圓八角

全國藥房均有經售

奉天市朝日區慶光街五段一三 鴻育堂出品

雙龍積膏　化製丸　特腎骨　三熊油膏　虎

奉天市 德潤堂藥局發行

鳴謝 眼科藥 治愈

治小兒咳嗽喘急驚風抽搐及初生百病

育嬰寶

欲保兒童健康家中宜常儲備

兒童有病莫慌張 速服此藥保安康 身強體健精神爽 異日從戎報君王

兒童良藥

育嬰寶是小兒健康最良聖藥

各省城鎮均有代理

福定兒喘膏

本育嬰寶係三世主傳已歷百餘年臨床實驗主治嬰兒咳嗽喘急驚風抽搐及初生百病無不百服百驗雖十分險症如能將藥灌下即死亦能回生誠小兒起死回生救急良藥也

無病時服之能避一切雜病 病輕時服之能以早期全愈 病重時服之確保轉危爲安

小兒最新百日咳治療藥

小兒時行瘟疫疹痘專藥 羚羊清毒散

小兒疳癖積聚病塊專藥 張氏疳藥

小兒咳嗽咽喉腫痛良藥 保肺止咳丹

小兒諸熱專藥 輔兒康

小兒停食傷乳吐瀉專藥 合胃保腸散

漢醫張子舟處方 奉天大北關育生堂藥房出品

營口版
康德新聞社營口支局

強化輸送陣容
造船會社猛建造中

【營口】蔚然一新的大東亞共榮建設、由於武器絕倫的驟……爲強化輸送陣容解決船腹不足……營口造船株式會社、自本年二月末施工以來、於綠本造船部長督工全員〇〇個〇隊必死努力之下……

萃蘆競技會閉幕
對當選者授與賞品及賞狀

【營口】遂贊決戰下生產能率之向上、由營口市公署、與農合作主催、萃蘆聯合會後援、於本月四日午前十一時……

研討弘報計畫方針
市署開弘報主務者會議

【營口】市公署於四日午前九時在同署階上應接室開催弘報主務者協議會……

鍊成戰時職員體力
市行政科置重點集團訓練

喚起市民清掃觀念
使污穢地區化成健康都市

【營口】營口市街由市公署保健科主催協力、協和會市本部青少年團動員目的達成……

刑經防犯旬間
海城展開行事

【海城】本縣警務科、關於刑事經濟防犯旬間、會將實施……

使商民瞭解防犯意義
自轉車宣傳隊展開遊行

招待白衣勇士
開催慰問大會

（寫真）行進中之自轉車隊

禁止蔬菜
縣外搬出

表現國民赤誠
學生奮起儲金

戰時學園之鍊成譜（八）

海城師道學校

昂揚打倒美英威容
置重術科軍事訓練

振興文化教育向上普及知識……

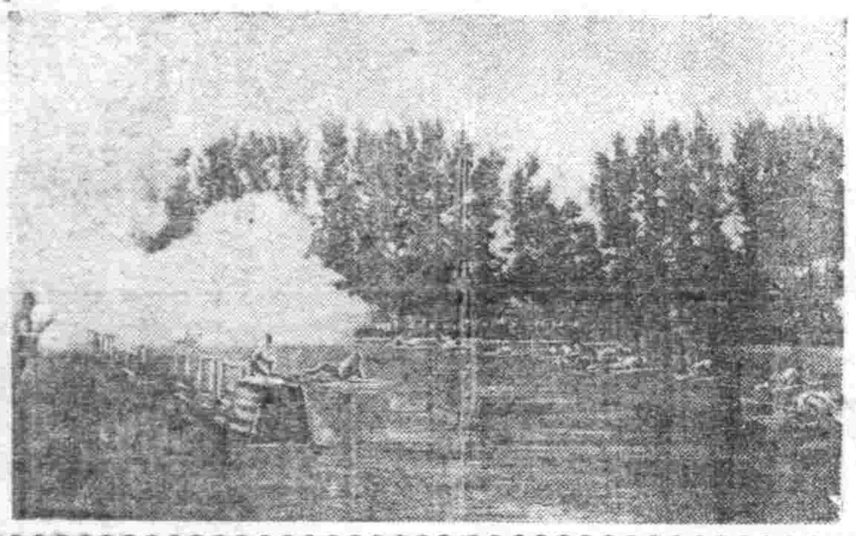

神農雜組

德國戰時農業

大東亞戰爭下重慶經濟的潰崩【六】
胡纂

汽車國缺乏汽車

眼之美容
◇◇◇當爾斯◇◇◇

科學方法
二重眼瞼

斜視矯正術
角膜染色法
皮膚移植術
外切皆開術
義眼

西班牙經濟現況
李偉

物資之豐富
產業界之活況
美英之暗躍

菲島棉花視察記（六）
菅原宏一　陳霽信譯

閩山訓練志感
（續）陳永芳

桃花洞
南天門
歸途

姙產婦的保健強化
理想營養增進法
首在維他命B與諸營養素之綜合補給

營養食的選擇
綜合營養的補給

保健叢書　免費奉贈

虎標　血濟坤丸

羊癇瘋・癲狂病　專門成藥　五癇通靈丸

生乳良藥　賽湧泉下奶藥
總行奉天市大南城門外路西樓房　欣榮堂厚記

主治
濟康　清血解毒丸
服後立能見效短期除根永不再犯
人生最可怕的就是梅毒病
各埠藥房均有代售
濟康製藥所